Nordbayerische Sportangler-Vereinigung e.V. Nürnberg

Vereinsmitteilungen 02/2019

Viel Spaß im Angler-Paradies!

ANGELWELT GERLINGER

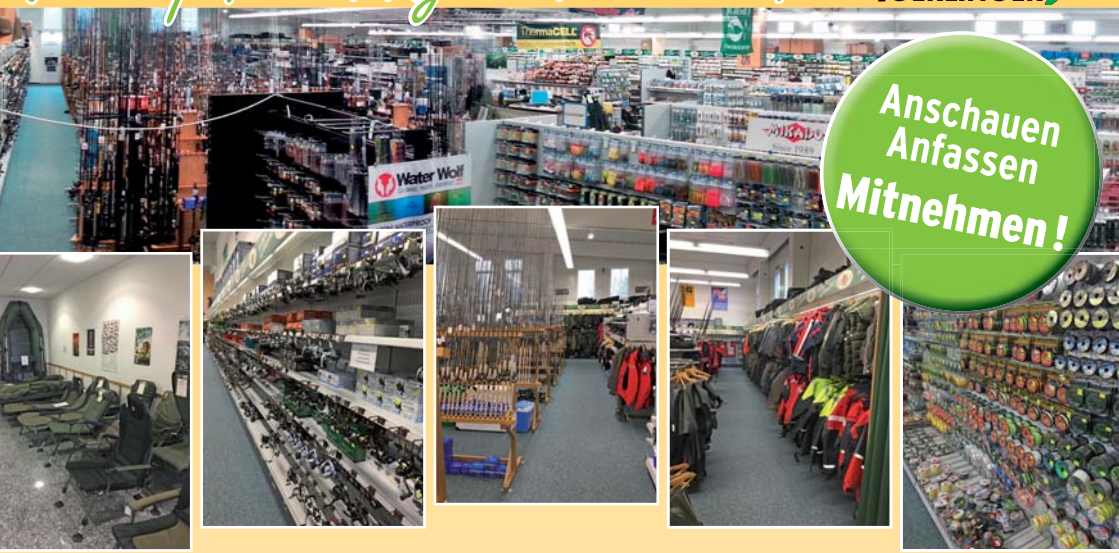

Anschauen Anfassen Mitnehmen!

Ob Angelrollen oder Angelhaken - in unserem Ladengeschäft mit über 1000 m² Verkaufsfläche finden Sie alles was das Angler-Herz höher schlagen lässt. Unser vielseitiges Sortiment umfasst die namhaften Marken der Angelbranche.

Sie benötigen Hilfe? Kein Problem - unsere kompetenten und erfahrenen Mitarbeiter stehen Ihnen mit Rat und Tat zur Seite.

Zahlreiche Kundenparkplätze stehen direkt vor unserem Ladengeschäft selbstverständlich kostenlos zur Verfügung. Schauen Sie vorbei und überzeugen Sie sich selbst von der Riesenauswahl an Produkten, das der Angelsport so mit sich bringt.

Selbstverständlich haben Sie auch die Möglichkeiten bei uns telefonisch, per Fax, E-Mail oder einfach rund um die Uhr in unserem Onlineshop unter **www.gerlinger.de** zu bestellen.

Unsere Ladenöffnungszeiten:

Montag	geschlossen!
Dienstag	9.00 - 18.00 Uhr
Mittwoch	9.00 - 18.00 Uhr
Donnerstag	9.00 - 20.00 Uhr
Freitag	9.00 - 18.00 Uhr
Samstag	9.00 - 13.00 Uhr

Sie möchten in Ruhe durchstöbern!? Kein Problem mit unserem fast 900-seitigem Hauptkatalog zusammen mit dem Sonderangebots-Katalog. Diese erhalten Sie gegen Einsendung von € 5,- in Briefmarken oder in Bar. Davon gibt's € 2,50 bei einer Bestellung ab € 50,- wieder zurück.

Angelsport Gerlinger GmbH · Bauhofstraße 16 · 91443 Scheinfeld
Tel. 0 91 62 / 75 44 oder 75 88 · Fax 0 91 62 / 15 70
info@gerlinger.de · www.gerlinger.de

Inhalt

Wichtige Mitteilungen	Seite	2
Mitteilungen der Schatzmeister	Seite	4
Parken an der Schwarzach Wendelstein	Seite	6
Geburtstags-Erinnerungen	Seite	8
Kompromiss Nutzung unserer Bibert	Seite	10
Schreibt halt was	Seite	12
Jahresbesatz komplett	Seite	13
Schafkopfturnier	Seite	14
Delegiertenversammlung des Bezirks Mittelfranken	Seite	18
Anfischen	Seite	20
Fangergebnisse Verein und Verband	Seite	26
3-Jahres Vergleich Fänge	Seite	28
Damenfischen	Seite	30
Sonne, Sturm und wenig Dorsch	Seite	38
Fundstück des Monats	Seite	42
Nachrichten für Fliegenfischer	Seite	44
Jugendleitertreffen	Seite	49
Super-Fisch aus der Schwarzach/Kinding	Seite	50
Schöner Fang	Seite	52

Impressum

1. Vorsitzender	Udo Hummer (V.i.S.d.P.) ✉ udo.hummer@nordbay-angler.de Rüsternweg 189, 90441 Nürnberg, ✆ 0911 / 414343
1. Schatzmeister	Thomas Brunner, ✆ 0171 / 9746071 ✉ thomas.brunner@nordbay-angler.de
1. Gewässerwart	Adrian Pongracz, ✆ 0162 / 5487534 ✉ adrian.pongracz@nordbay-angler.de
Geschäftsstelle	Rüsternweg 189, 90441 Nürnberg ✆ 0911 414343 🖷 0911 414314 ✉ post@nordbay-angler.de
Sitz des Vereins	Nürnberg, eingetr. im Vereinsregister des AG Nürnberg Nr.111
Vereinslokal	Genossenschaftssaalbau Matthäus-Herrmann-Platz 2, 90471 Nürnberg
Redaktion	Jürgen Stromberger, ✉ post@nordbay-angler.de
Layout	Thomas März
Webmaster	Stefan Ries, ✉ stefan.ries@nordbay-angler.de
Verlag	Nordbayerische Sportangler Vereinigung e.V.
Druck	NovaDruck Goppert, Andernacher Str. 20, 90411 Nürnberg
Titelfoto	Graureiher, Gunnar Förg
Auflage	1000 Stück

Wichtige Mitteilungen

Einladung zum Königsfischen 2019

Liebe Mitglieder,

hiermit laden wir Sie zu unserem Königsfischen am 07.07.2019 ein.

BITTE BEACHTEN:

Das Angeln ist am Samstag , 06.07.2019 ab 17.00 Uhr in allen Gewässern verboten. Belegung des Angelsplatzes ist am 07.07.2019 ab 00.00 Uhr erlaubt. Gefischt werden kann in allen Gewässern ab 05.00 Uhr bis 11.00 Uhr. Abwiegen im Vereinsheim ist von 11.00 bis 13.00 Uhr. Ab 10.00 Uhr ist das Vereinsheim geöffnet. Für Essen und Getränke ist gesorgt. Wir bitten um Kuchen- oder Tortenspenden. Darüber würden wir uns sehr freuen. Die Startkarte mit Essenspreisen und Getränken ist in der Mitte des Heftes eingelegt.

ACHTUNG ÄNDERUNG DER WERTUNG:

Raubfische werden pro Gramm mit 3 Punkten gewertet, für Friedfische gibt es pro Gramm 1 Punkt. Somit kann auch ein Raubfischfänger auch Fischerkönig werden nicht nur immer Karpfenangler. Auf Raubfisch kann in allen Gewässern ab 05.00 Uhr geangelt werden. Auf die Friedfischangler ist Rücksicht zu nehmen. Wir bitten um rege Teilnahme und wünschen allen Teilnehmern ein kräftiges Petri Heil.

Die Vorstandschaft

Wichtige Mitteilungen

Mitgliederversammlung Juni

Die Mitgliederversammlung im Juni 2019 entfällt. Die nächste Mitgliederversammlung findet am 02.07.2019 statt, Beginn ist um 19.30 Uhr, im Genossenschaftsaalbau Matthäus-Herrmann-Platz 2, 90471 Nürnberg

Verstöße gegen das Tierschutzgesetz

In den letzten Monaten wurden der Vorstandschaft vermehrt Verstöße von Mitgliedern gegen das Tierschutzgesetz angezeigt,
Das betrifft die Bereiche: Missachtung der Schonzeiten, Tierquälerei beim Landen des Fanges und nicht fachgerechtes Abschlagen und Töten des gefangenen Fisches.
Verstöße gegen das Tierschutzgesetz sind eine Straftat, die Gerichte mit zum Teil empfindlichen Strafen ahnden Die Gesetzeslage ist klar. Jeder Inhaber eines Staatlichen Fischereischeins muss über staatliche Schonzeiten und -maße Bescheid wissen. Ebenso kann von jedem Vereinsmitglied eine gesetzeskonforme Behandlung seines Fanges erwartet werden.
Weitere Information erhalten Sie im Internet unter:

https://www.gesetze-im-internet.de/tierschg/TierSchG.pdf
http://www.gesetze-bayern.de/Content/Document/BayFischG-77

Vereinsseitig müssen angezeigte Vereinsmitglieder mit Konsequenzen rechnen. Wird ein Vereinsmitglied wegen eines Verstoßes gegen das Tierschutzgesetz offiziell angeklagt und verurteilt, kann es nicht auf Hilfen des Vereins rechnen.
Der Vorstand

Mitteilungen der Schatzmeister

Geschäftsstelle

Rüsternweg 189, 1. Stock, 90441 Nürnberg,

✆ 0911 / 41 43 43 🖷 0911/414314 post@nordbay-angler.de

1. Schatzmeister: Thomas Brunner
thomas.brunner@nordbay-angler.de, mobil: 0171/9746071

2. Schatzmeister: Andreas Koschny
andreas.koschny@nordbay-angler.de

Bankverbindungen:

Sparkasse Nürnberg
DE42 7605 0101 0001 3766 78

Sparda-Bank Nürnberg
DE10 7609 0500 0004 1648 65

Sprechzeiten der Schatzmeister

Juli	
02.07.2019	**07.07.2019**
vor und nach der Versammlung	**Königsfischen**

oder per Email oder Telefon

Tageskarten für unsere Passivmitglieder gibt es bei folgenden Angelgeschäften:

Sportangler Zentrale, Kopernikusstr. 18, 90459 Nürnberg

Anglerecke Lämmermann, Albrecht-Dürer-Str. 97, 90522 Oberasbach

Fisherman‘s Partner, Strawinskystr. 28, 90455 Nürnberg Katzwang

Endner’s Angelwelt, Kupferschmiedstr. 1, 91154 Roth

und …… bei den Schatzmeistern.

Gebühren für Reifsee und Merklseehütte

Reifsee

Um mit dem Wohnmobil, Wohnwagen, Camper oder Zelt am Reifsee übernachten zu dürfen, wird ein Berechtigungsschein benötigt. Dieser kostet 10 € pro Woche. Die Woche beginnt am Montag und endet am Sonntag.
Für die Pfingstferien und den Monat August wird der weiße Berechtigungsschein benötigt, da in dieser Zeit der Andrang recht groß ist und die Stellplätze limitiert sind. Die Vergabe der Stellplätze für den Reifsee im August erfolgt am 02. und am 07.07.2019.
Grüne Berechtigungsscheine werden blanko ausgestellt. Sie sind übertragbar und verfallen nicht. Weitere Informationen finden Sie auf der Rückseite dieser Scheine.
Beide Arten von Berechtigungsscheinen können gerne auch per Email bestellt werden. Wir senden Ihnen die Scheine zusammen mit einer Rechnung per Post zu. (zuzüglich 1 € Versandkosten)

Merklsee

Ein Campieren am Merklsee-Parkplatz oder auf dem Seegelände ist nicht erlaubt. Jedoch können Mitglieder die Merklsee-Hütte mieten. Diese ist mittlerweile sehr gut ausgestattet. Grill, Kühlschrank, Bänke und ein Stromaggregat sind vorhanden.
Terminanfragen, die Buchung und die Schlüsselübergabe erfolgen über Frau Simone Riedl, Jurastr. 27, 85125 Kinding. Tel: 0174/3015328 gerne auch über WhatsApp.

Merklseehütte

Zeitraum	Ohne Stromaggregat	Mit Stromaggregat
Ein Tag	10 €	20 €
Freitag – Sonntag	20 €	40 €

Parken an der Schwarzach bei Wendelstein

Im folgenden möchten wir nochmals auf die Parksituation Schwarzach Wendelstein/Sorg eingehen bzw. hinweisen.

Der Landwirt gestattet es nicht, auf seiner Wiese PKWs zu parken. Die Grünfläche wird durch die Wildparkerei zerstört (siehe Bilder) und führt deshalb zu Streitigkeiten bis hin zu Anzeigen.

Dies wurde schon mehrmals auf Versammlungen kommuniziert! Der Verein wird dafür keine Haftung übernehmen!

Wenn man einen Immobilienpartner hat, der von Anfang bis Eigentum an alles denkt.

Viele Angebote zuerst auf
s-immobilien.de

Wenn's um Geld geht
Sparkasse Nürnberg

sparkasse-nuernberg.de

Geburtstage

Juni 2019 bis August 2019

60 Jahre

Heimo Petters	28.06.1959
Achim Werner Jantschke	03.07.1959
Monika Völkel	09.07.1959

61 Jahre

Olga Gottschalk	04.06.1958

62 Jahre

Alexander Fahnenstiel	04.06.1957
Peter Haßlauer	10.06.1957
Roland Kroh	29.06.1957
Peter Kneffel	29.06.1957
Reinhold Herdegen	20.07.1957
Ioan Burlacu	21.08.1957

63 Jahre

Gerald Böhm	20.07.1956
Aldo Sandi	13.08.1956
Doris Hummer	21.08.1956
Heinz Lang	29.08.1956

64 Jahre

Heinrich Hojensk	19.06.1955
Harald Maus	10.07.1955
Günter Beck	25.07.1955
Wilfried Schendel	19.08.1955
Anton Maier	29.08.1955

65 Jahre

Ladislaus-Stefan Amtmann	18.06.1954
Beate Gömmel	06.07.1954
Eugen Wittmann	24.07.1954
Otto Schraufstetter	08.08.1954
Martin Lindner	22.08.1954
Roland Meyer	22.08.1954
Elisabeth Ludolph	23.08.1954
Günter Haßlauer	25.08.1954

66 Jahre

Heidi Watzke	02.06.1953
Alfred Brehm	12.06.1953
Heinz Simon	23.06.1953
Klaus Rosa	08.08.1953
Reinhard Kalb	20.08.1953

68 Jahre

Ewald Graf	04.07.1951
Georg Zettl	21.07.1951
Gabriele Grießinger	31.07.1951
Paulinus Meyer	31.08.1951

69 Jahre

Dietrich Stoll	29.07.1950

70 Jahre

Rita Ernstberger	22.06.1949
Karl Forstner	09.07.1949

Geburtstage

Juni 2019 bis August 2019

71 Jahre

Horst Jungrichter	27.07.1948
Hans-Jürgen Lauterbach	01.08.1948
Dieter Grießinger	16.08.1948

72 Jahre

Friedhelm Schulten	07.06.1947
Reinhold Galliwoda	08.07.1947

73 Jahre

Yury Yurenok	10.06.1946
Friedel Friedrich	19.08.1946
Gertrud Perrey	23.08.1946

74 Jahre

Kurt Keim	10.06.1945
Erika Carl	13.07.1945
Josef Kneißl	20.07.1945
Peter Reber	29.07.1945

75 Jahre

Erwin Schermer	27.07.1944
Robert Waldmann	19.08.1944

76 Jahre

Inge Engst	26.07.1943
Jürgen Marx	06.08.1943

77 Jahre

August Mahler	07.08.1942

78 Jahre

Manfred Otte	03.07.1941
Hans Wollenhaupt	18.08.1941
Ludwig Ostermeier	22.08.1941

80 Jahre

Wilhelm Eisen	04.07.1939
Werner Behringer	18.07.1939

81 Jahre

Manfred Sobotta	26.07.1938

82 Jahre

Werner Jäger	27.08.1937

83 Jahre

Ulrich Böhm	21.06.1936
Walter Förster	26.06.1936
Ludwig Schneider	30.08.1936

84 Jahre

Hans Enßer	17.06.1935
Hans Gempel	22.06.1935
Willi Hünerkopf	06.07.1935

86 Jahre

Otmar Scheidl	31.07.1933

87 Jahre

Johanna Schneider	25.06.1932

89 Jahre

Leonid Voskoboynik	27.06.1930

Kompromiss: Zugang zur Bibert

Die infra Fürth sperrte 2016 den Zugang zu den letzten 850m unseres Bibert-Gewässers bis zur Rednitz-Mündung mit einem massiven Zaun. Dies geschah ohne Einverständnis oder auch nur Kenntnis unseres Vereins. Der hat seit 1956 das verbriefte Fischereirecht auch für diesen Bereich. Nach Fertigstellung des Zaunes gab es verschiedene Gesprächsanläufe seitens des Vereins, die aber bei der infra Fürth verschleppt wurden und insgesamt ergebnislos verliefen.

Das Landratsamt Fürth hatte eine Baugenehmigung für den Zaun erteilt, ohne unsere Rechte zu berücksichtigen. Das Verwaltungsgericht befand trotzdem die Rechtmäßigkeit der Baugenehmigung, obwohl Umweltauflagen für Wasserschutzgebiete massiv verletzt worden waren. Die Klage vor dem Verwaltungsgericht gegen das Landratsamt Fürth berührte die Rechte der Fischer nicht. Der Nordbayerischen Sportangler-Vereinigung Nürnberg blieb nur die Möglichkeit einer Zivilklage gegen die infra Fürth, um wieder Zugang zu ihrem Gewässer zu erlangen. Das zwang die infra Fürth sich in der Angelegenheit zu bewegen. Nur durch ein Gerichtsverfahren können Vereinbarungen erreicht werden, die rechtsfest und im Bedarfsfall auch einklagbar sind. Am Amtsgericht Nürnberg gab es drei Termine mit insgesamt 6 Stunden Dauer. Schon in der ersten Sitzung stellte der Richter fest, dass die infra Fürth den Fischern der Nordbayerischen Sportangler-Vereinigung Nürnberg Zugang gewähren muss. In dieser Sitzung wurden die Positionen der beiden Parteien dargelegt. Der Richter lotete mögliche Gemeinsamkeiten aus und schlug Kompromisse vor. Zur Verwunderung der Beteiligten erklärten die Vertreter der infra Fürth, dass sie für eventuelle Kompromisse keine Zusagevollmachten hätten. Der Richter schloss verärgert die Verhandlung mit der Verpflichtung an beide Seiten, vor der nächsten Sitzung einen schriftlichen Kompromissvorschlag an das Gericht zu senden, zu dem die Anwesenden Vollmacht hätten,

ansonsten gäbe es ein verbindliches Urteil. Die letzte Sitzung stand unter dem Thema Vergleich oder Urteil. Bei einem Urteil hätte der Verein die Gerichtskosten (Streitwert 25.000 €) zu tragen. Es wäre fraglich, ob die Kosten für einen Widerspruch vom Rechtsschutz getragen würden. Bei einem Vergleich werden die Gerichtskosten aufgeteilt. Er ist für zwei Jahre gültig und Verlängerungen sind möglich, wenn keine Probleme auftreten. Ansonsten sieht man sich vor Gericht wieder. Es wurde ein Vergleich geschlossen.
Fischern der Nordbayerischen Sportangler-Vereinigung Nürnberg ist Zugang zu gewähren. Das Zutrittsrecht ist festgeschrieben und einklagbar. Der Zutritt beinhaltet das Fischen ganzjährig im allgemein gesetzmäßigen Rahmen, sowie die für Vereinszwecke notwendigen Arbeiten und Kontrollen. Die infra Fürth konnte die folgenden Einschränkungen durchsetzen:

Zugang erhalten:

der 1. Vereinsvorstand,
alle Gewässerwarte im Einsatz,
alle vereinseigenen Fischereiaufseher,
der Arbeitsdienst bei Bedarf.
Weiterhin 25 Vereinsmitglieder, namentlich festgelegt, ohne Begleiter, jedoch maximal 5 gleichzeitig im eingezäunten Bereich.

Die infra Fürth besteht darauf, alle, die eine Zugangsberechtigung erhalten, über das Verhalten im Eingezäunten zu belehren. Dies wird, wenn unsererseits Klarheit besteht, bei einem Termin in unserem Vereinsheim stattfinden. Die Zugangsmodalitäten und die Auswahl der Berechtigten werden in Vorstand und Verwaltung beraten und nach Entscheidungsfindung in geeigneter Form bekannt gegeben.
Unabhängig davon, wie der Verein sein zugesagtes Recht nutzt und managt, muss allen Beteiligten klar sein, dass nicht nur in der Versuchszeit von allen Nutzern ein vorbildliches vertragsgetreues Verhalten unabdingbar ist. Kontrollen sind vorhersehbar. Fehlverhalten Einzelner riskiert das Recht aller Vereinsmitglieder. Der ausgehandelte Vergleich konnte nicht alle Wünsche der Fischer erfüllen, er ist jedoch ein wichtiger Schritt, den seit Jahren unbefriedigenden Zustand zu beenden. Machen wir das Beste daraus.
str

Schreibt uns halt was!

Unser Vereinsheft hat 56 Seiten und bildet in Wort und Bild ab, was im Verein läuft, was Vorstand und Verwaltung arbeiten, was außerhalb

des Vereins für Fischer wichtig ist, aber auch allgemein Interessantes, manchmal auch Amüsantes. Jürgen Stromberger und Thomas März bemühen sich, das zu bewerkstelligen und alles in eine gefällige Form zu bringen. Jeder Text wurde von Thomas in das Format gebracht, jedes Bild in Größe und Qualität bearbeitet. Da stecken etliche Stunden Arbeit dahinter. Der überwiegende Teil der Texte stammt von Jürgen Stromberger, auch viele Bilder. Dabei gibt es im Verein eine beträchtliche Menge Mitglieder, die auch eine Meinung haben, die Probleme ansprechen können, die vom Schreibtisch aus so nicht gesehen werden. Bei 2300 Gewässerbesuchen ist doch sicher etwas passiert, hat man etwas gesehen, hat etwas gefallen oder auch gestört. Diese Augenblicke vermissen die zwei Heftmacher. Ihr könnt sie uns liefern. Nur ihr. Also schreibt uns halt ab und zu etwas von eurer Fischerei und dem Umfeld. Fotos nehmen wir auch gerne. Und über Form und Darstellung braucht ihr euch keine Gedanken zu machen. Ganz toll wäre, wenn uns der eine oder andere bei der Redaktionsarbeit, beim Layout oder bei der Zusammenstellung der Zeitung mithelfen würde. Auch eine Unterstützung beim Kontakt mit unseren Anzeigenkunden wäre hilfreich. Die kann man sogar bequem von zu Hause aus am PC erledigen. Jede Hilfe ist erwünscht. Denkt mal nach, wobei ihr einen Teil mitmachen könnt.

Sprecht Thomas und mich bei Vereinsveranstaltungen an, niemand wird da mit Arbeit überhäuft. Schreibt uns ein paar Stichpunkte, eine Meldung, eine Geschichte und ein paar Bilder, wir machen das Beste daraus.

str

Besatz komplett

Unsere Gewässerwarte haben mit dem Frühjahrsbesatz dafür gesorgt, dass es in den Vereinsgewässern wieder genügend muntere und gesunde Fische gibt. Die Bilder belegen, dass z.B. die Bachforellen putzmunter sind, und dass die Wiesinger Karpfen nicht nur optisch Spitzenklasse sind. Neu ist dieses Jahr, dass auch genetisch geprüfte Wildkarpfen gesetzt wurden, die mit Sicherheit neue Angelerlebnisse versprechen. Im Merklsee haben sich die frisch gesetzten Fische zu einer sogenannten Schule vereinigt und erst einmal eine Orientierungsrunde durch den See gestartet.

Frühjahrsschafkopfturnier am 15.03.2019

Ist „Schafkopf-Kartenspielen“ noch zeitgemäß?

Diese provokante Frage wird sicher unterschiedlich beantwortet werden!
Die Fans des Spiels werden sicher lebenslang von dem super Zeitvertreib, wo sogar „Hirn“ gefragt ist, schwärmen, während man aber doch die Beobachtung machen muss, dass unsere Schafkopfveranstaltungen einem enormen „Schwund“ ausgesetzt sind.
Das hat uns für das Jahr 2019 bewogen, statt der zwei Turniere im Frühjahr und Herbst, nur noch ein Frühjahrsturnier zu veranstalten.

Gespannt warteten wir auf Voranmeldungen, die mit ca. 20 Telefonmeldungen erst in den letzten Tagen etwas Hoffnung machten.

Nun, die Wirklichkeit ließ uns doch wieder etwas optimistisch den Aufmarsch der Spieler beobachten, kamen doch am Freitag gegen 19 Uhr wieder 32 Gleichgesinnte, darunter 3 Damen in unser Vereinsheim.
Auch unser „Weitgereister“ aus Augsburg, hatte diesmal seine Werbung noch etwas aggressiver als sonst betrieben, kamen doch diesmal 7 Personen mit ihm, zwei sogar aus dem Raum Würzburg.

Man soll ja nicht übermütig werden, aber wenn unsere Schafkopfturniere bayernweit bekannt und beliebt werden? Wir sehen das gerne und werden unser Bestes geben!

Nun aber zurück zu unserem Turnier:

Gespielt wurden wieder zwei Durchgänge mit wechselnden Partnern an insgesamt 8 Vierertischen.

Als Spielleiter war wieder unser Gerhard Billmann tätig, tatkräftig unterstützt vom 1. und 3. Vorstand Udo Hummer und Reinhold Herdegen, sowie „Konni“ Forster.

Für das leibliche Wohl und eine feuchte Kehle sorgten unsere ehrenamtlichen „guten Geister“ Gisela Slaby-Drexler, Thomas Herold, Monika Reber und Christa Schindlmeier.

Aufgrund des erhöhten Einsatzpreises wurden auch wieder einige schöne Erinnerungsgaben zur freien Auswahl bereitgestellt.
Gegen 23 Uhr waren dann alle Spiele beendet und es konnte für die Siegerehrung die Rangfolgeliste erstellt werden.

Den 1. Platz belegte ein Gast, nämlich Thorbjörn Bachmann, der sich mit 74 Punkten über die freie Auswahl und eine respektable Urkunde freuen konnte.

Platz 2 errang mit 72 Punkten, Reinhold Demel

Auf Platz 3 mit 71 Punkten konnte sich Emil Hertle, endlich mal ein Vereinsmitglied, behaupten.

Ja, und natürlich darf auch der Preis für den vorletzten Platz mit 37 Punkten nicht verschwiegen werden.
Den dazugehörigen Preis, einen ansehnlichen“ Fresskorb“, konnte sich Helmut Mainau sichern.

Dass es unseren Gästen bei uns gefällt, zeigt immer wieder die Tatsache, dass ein „harter Kern“ sich erst langsam bei weiterem Kartenspiel „abkühlen“ muss. Diese Phase dauerte diesmal bis so gegen 01 Uhr des bereits neuen Tages.
Wieder eine rundum harmonische und kameradschaftliche Veranstaltung!
16.03.2019 HP

Fisherman's Partner

ANGLER-FACHMARKT NÜRNBERG

SPORTEX GERMANY from fibre to strength

SPORTEX-RUTEN ZU HAMMERPREISEN

Competition Stalker NT 330cm WG 2,75lbs	statt* € 115,00	nur € 69,95
Competition Carp 12´´ 2,75lbs	statt* € 132,00	nur € 79,95
Competition Carp 12´´ 3,00lbs	statt* € 132,00	nur € 79,95
Competition Carp 12´´ 3,50lbs	statt* € 132,00	nur € 79,95
Catapult Carp 13´´ 3,50lbs, 395cm	statt* € 189,00	nur € 119,00
Specimen Carp II 3,5lb	statt* € 229,00	nur € 139,00
Z 12´´ 2,5lbs	statt* € 339,00	nur € 209,00
Z 12´´ 2,75lbs	statt* € 349,00	nur € 219,00
Z 13´´ 3,75lbs	statt* € 439,00	nur € 269,00
Brillant Carp 2011 12´ 2,75lbs	statt* € 384,00	nur € 239,00
FL2603 Diamond Fly 260cm/3Gr WG	statt* € 289,00	nur € 139,00
FL2604 Diamond Fly 260cm/4Gr WG	statt* € 299,00	nur € 149,00

Viele Auslaufmodelle nochmals drastisch reduziert! *ehemaliger Verkaufspreis, bzw. unverbindliche Preisempfehlung des Herstellers. Änderungen, Druckfehler und Irrtümer vorbehalten. Nur gültig bei FP Nürnberg so lange der Voprrat reicht, längstens bis 29.6.2019.

Strawinskystr. 28 • 90455 Nürnberg • Tel. 09122/8732393 • nuernberg@fishermans-partner.de
www.fishermans-partner.eu • Öffnungszeiten: Mo.-Fr. 9-19 Uhr • Sa. 9-15 Uhr

Delegiertenversammlung des Fischereiverbandes Mfr.

Am Freitag, dem 29.03.2019 ab 18.00 Uhr, wurde vom Fischereiverband Mittelfranken die alljährliche Delegiertenversammlung abgehalten.
Nach langen Jahren, in der diese immer in der Stadthalle Roth stattfand, war der Veranstaltungsort heuer die Paul-Metz-Halle in Zirndorf, da die Stadthalle Roth nicht mehr zur Verfügung steht.
Eingeladen werden zu diesem Gremium alle Fischereivereine und Erzeuger-Genossenschaften, die dem Fischereiverband Mittelfranken angehören.
Die zu der Versammlung zu entsendende Delegiertenanzahl der einzelnen Vereine richtet sich nach der Mitgliederzahl der Vereine.
So hat unser Verein derzeit das Anrecht auf 14 Delegierte (Stimmrechte), wobei ein Delegierter max. 2 Stimmen auf sich vereinigen kann.
Diese Stimmrechte versuchen wir jedes Jahr auch wahrzunehmen und so waren heuer wieder 7 Vereinsmitglieder, darunter auch der 1. Vorstand Udo Hummer anwesend.

Im Großen und Ganzen gleichen sich ja die Tagesordnungspunkte der Jahreshauptversammlungen der Vereine und natürlich auch des FVM immer wieder.
So waren an berichtenswerten Punkten dieser Veranstaltung eigentlich nur einige Nachwahlen von ausscheidenden Funktionsträgern und natürlich heuer der Punkt „Beitragserhöhung an den Landesfischereiverband Bayern“ wichtig.
Zu diesem letzten Punkt, der doch die Gemüter der Delegierten einigermaßen in Wallung brachte, wäre zu sagen, dass ja der Landesverband Bayern als Dachverband aller bayerischen Vereine und auch als Vertreter der Berufsfischerei natürlich für seine Arbeit an und für uns Fischer auch Finanzmittel braucht, um seine Aufgaben gut erfüllen zu können.
Um die einzelnen Bezirksverbände für die geplante Erhöhung des abzuführenden Beitrages an den Landesverband zu gewinnen, war extra aus Oberbayern der derzeitige Präsident Prof. Dr.-Ing. Albert Göttle mit einigen Mitarbeitern angereist, um die mittelfränkischen Delegierten für die entscheidende Abstimmung bei der Delegiertenversammlung des Landesverbandes am 13.04.2019 in Oberschleißheim positiv einzustimmen.
Dies gelang ihm jedoch offensichtlich nicht so gut, denn der Unmut über die geplante Erhöhung der Gelder kam sehr deutlich zum Ausdruck.

Nun, wir werden sehen, wie die Abstimmung aller bayerischen Bezirke dort ausgeht und werden natürlich demokratisch die Mehrheitsentscheidung mittragen.

Horst Preiß

Kopp & Mühling
Rechtsanwälte

90402 Nürnberg
Dr.-Kurt-Schumacher-Str. 2

Telefon: 0911/24 12 64
Telefax 0911/208240

Wir beraten Sie gerne.

Mitten in der City von Nürnberg und nach Absprache gerne auch in Ihrem Büro!

Unsere anwaltlichen Interessenschwerpunkte liegen insbesondere in den Bereichen:

Erbrecht, Unternehmensnachfolge, Arbeitsrecht, Handels-/u. Wirtschaftsrecht, Unternehmenssanierung

Anfischen 2019

Am 24. März war das Anfischen der Nordbayerischen Sportangler-Vereinigung in diesem Jahr besonders früh. Vieles war aber wie immer. Früh frisch, später sonnig, fleißiges Schaffen in der Küche, erfolgreiche Fischer und viele zufriedene Gäste.
Aber es ist auch immer wieder neu. Es gab nachts schon mehrere Tage keinen Frost mehr. An den Wettbewerbs-Gewässern saß eine ordentliche Anzahl von Anglern und wartete auf zaghafte Bisse. Derweilen arbeitete das Küchenteam an den Salaten. Langsam füllte sich der Saal mit hungrigen Gästen. Bis zum offiziellen Öffnungszeitpunkt war noch kein Fisch in Sicht. Hatten doch die „Buschtrommeln“ verkündet, dass es heute gar nicht so schlecht beim Fischen zugehe.

Doch dann kamen die ersten Petrijünger mit Eimern und Taschen an. Kleine Fische waren nicht dabei, wo man eventuell über das Schonmaß debattieren konnte, aber auch keine kapitalen. Alle Gute 40’er, also richtig schöne Portionskarpfen, schön goldgelb und gut im Futter. Manche Fischer hatten mehr Fische dabei, wobei natürlich nur der Schwerste für den Wettbewerb zählte.
Das sonnige Wetter lockte viele nicht aktive, aber natürlich sachverständige Vereinsmitglieder auf den Platz vor Haus und Waage. Das war eine schöne Gelegenheit zum Fachsimpeln oder auch nur zum miteinander reden – beim Fischen gibt es ja nicht so viel Gelegenheit zum Unterhalten.
Zwei Fänger verdienen besondere Erwähnung. Jungfischer Jakob Schäfer war mit Recht mächtig stolz auf seinen 46’er Karpfen mit über 2 Kilo.

Die Freude war ihm richtig anzusehen und man konnte sich mit ihm über einen schönen Fisch freuen. Der Fisch des anderen Fängers war zwar eine gute Nummer kleiner, lobende Erwähnung gebührt aber dem Fänger Alois Schuster. Der ist bei jeder Vereinsveranstaltung mit einem Bibert-Karpfen dabei. So lange ich an den Vereinsheften arbeite, war die Teilnahme von Alois Schuster eine verlässliche Konstante. Danke schön für die Vereinstreue und das beständige Mitmachen!

An diesem Tag wurden 18 Karpfen mit 33 kg Gewicht notiert, das ist im Monat März kein schlechter Wert.

	Name	Vorname	Gewässer	Fischart	Länge cm	Gewicht g
1	NN		Rezat	Karpfen	50	2860
2	Lelencz	Helmuth	LDM W. H.	Karpfen	52	2760
3	Ülker	Mustafa	Rezat	Karpfen	48	2320
4	Rupprecht	Marcus	Rezat	Karpfen	48	2140
5	Schäfer	Jakob	LDM Wend.	Karpfen	46	2090
6	Thun	Michael	Rezat	Karpfen	50	2050
7	Beyer	Eric	Bibert	Karpfen	47	1970
8	Schindlmeier	Norbert	LDM W. H.	Karpfen	43	1930
9	Herold	Thomas	LDM Röth.	Karpfen	46	1860
10	Heckel	Stefan	LDM W. H.	Karpfen	43	1790
11	Wittmann	Eugen	Rezat	Karpfen	47	1740
12	Maier	Stefan	Rezat	Karpfen	44	1660
13	Grünbaum	Peter	LDM Wend.	Karpfen	42	1590
14	Stadelmann	Rudolf	LDM Wend.	Karpfen	42	1350
15	Fischer	Thomas	LDM Röth.	Karpfen	43	1340
16	Puzan	Daniel	LDM Wend.	Karpfen	42	1250
17	Schulten	Friedhelm	LDM W. H.	Karpfen	40	1250
18	Schuster	Alois	Bibert	Karpfen	40	1150

Während vor der Waage noch lebhafter Betrieb herrschte, war auch im Gastraum rege Tätigkeit. 100 Portionen Schweine-, Kalbs- und gemischter Braten wurden serviert und mit Genuss verspeist! Danke an die Küche für ihre Arbeit. Wenn man bedenkt, dass nur zwei Frauen und zwei Männer das Ganze auf die Teller gestellt haben, Respekt!

Der Fänger des schwersten Fisches macht von seinem Recht Gebrauch, dass seine Bilder und Daten nicht veröffentlicht werden - und das respektieren wir. Trotzdem Petri Heil.

Es gab wieder schöne Erinnerungsgeschenke, über die sich die erfolgreichen Fänger freuten und leckere Kuchen, für die sich die Vorstandschaft bei den Bäckerinnen herzlich bedankte. Der Dank des Vorstandes ging auch an die aktiven Fischer und an die Gäste. Alle zusammen schaffen ein gutes Vereinsklima, vom dem alle profitieren.

Endners Angelwelt

Karpfenfutter 10 kg verschiedene Sorten je 15,50 €
(1 kg = 1,55 €)

Futterboilies 10 kg-Sack, versch. Sorten je 24,95 €
(1 kg = 2,495€)

Halibut Pellets 20 kg-Sack je 33,50 €
(1 kg = 1,675 €)

Sensas Karpfenfutter Super Carp oder Big Fish 1,99 €/kg

Futterhanf 20 kg 29,95 €
(1 kg = 1,4975 €)

Quantum Redical Boilies 3 x 1 kg-Tüten kaufen - 1 gratis dazu

Nash Instant Action Boilies 2 x 1 kg-Tüten kaufen - 1 gratis dazu

Sensas Karpfenfutter 4 kg-Sack 6,95 €
(1 kg = 1,73)

Pro Logic Karpfensteckrute
10 ft 3 lbs. **39,95 €**

Starbaits Steckrute m. Vollkork
Black Ops 12 ft 3 lbs. **59,95 €**

Daiwa Karpfensteckrute
Black Widow 10 ft ab 2 lbs. **37,95 €**

Pro Logic Karpfensteckrute
Custom Black 12 ft. 3lbs. **49,95 €**

Forellenspinrute ab **23,50 €**

Shimano Forellenspinrolle ab **19,95 €**

Top Produkte auch im Onlineshop auf www.endnersangelwelt.de
Kupferschmiedstr. 1 91154 Roth Tel. 09171 / 30 56
FAX 09171 / 89 08 93 mail: endners@t-online.de

Fangergebnisse 2018 Vereinsgewässer

Fischarten		Karpfen		Schleien		Hechte		Zander		Waller		Aale		E
	Be-	9 € / kg		13 € / kg		19 € / kg		15 € / kg		18 € / kg		26 € / kg		9
Gewässer	suche	Stk.	kg	Stk.	kg	Stk.	kg	Stk.	kg	Stk.	kg	Stk.	kg.	Stk
1-3 Altmühl	673	65	237,4	2	1,6	28	68,9			1	0,3	13	9,3	2
4 Bibert	324	30	66,2	5	2,5	2	3,5					2	1,3	
5 Rezat	791	227	509,6	13	8,6	42	94,4	7	21,0	9	25,2	7	6,5	1
6 Kanal/Wend.	1162	327	628,0	66	37,0	49	108,4	5	11,9			35	15,4	
7 Kanal/69-70-71	480	216	401,4	124	58,0	5	11,3	1	1,7			9	6,4	
8 Schwarzach/Kind.	614	54	108,1	5	2,3	2	2,3					7	6,9	
9 Schwarzach/Wend	498	3	4,3	1	0,9									
10 Wörnitz/Dink.	692	156	434,6	8	7,1	45	126,8	38	82,0	6	81,0	22	15,1	
11 Wörnitz/Auh.	430	81	272,2	7	4,4	14	36,0			23	28,8	10	11,1	
12 Reif-See	959	256	661,3	84	65,9	42	86,5					11	7,1	
13 Merkl-See	564	148	279,8	166	122,2	6	25,8					1	1,3	
15 Rednitz-Fürth	261	38	97,6							2	3,0	2	1,5	4
Gesamt:	7448	1601	3700,4	481	310,6	235	563,8	51	116,6	41	138,3	119	81,8	7
Wert in EUR:		33303,24		4037,54		10711,63		1749,45		2488,50		2127,32		4

Verbandsgewässer

Fischarten		Aal		Rutte		Bach-Forelle		Regenb.-Forelle		See-Forelle		Felchen		Karpfen		Schleie		
Gewässer	Be-suche	Stk.	kg	Stk.	kg	Stk.	kg	Stk.	kg	Stk.	kg	Stk.	kg	Stk.	kg	Stk.	kg	St
1 MainDonauKanal	1852	20	13,1											165	444,5	10	9,5	2
2 Hap. Stausee	48					11	9,1							7	14,4			
3 Hap. Baggersee	9																	
4 Altmühlsee	13																	
5 Igelsbachsee	16																	
6 Kl. Brombachsee	31																	
7 Gr. Brombachsee	108																	
8 Rothsee	80													1	2,1			
9 Wöhrder See	120	3	1,5			1	1,5							9	25,7			
Gesamt:	2277	23	14,6			12	10,6							182	486,7	10	9,5	2

Gesamtergebnis

Datum: 25.03.2019

Barben 9 € / kg		Grasfisch 10 € / kg		Regenb.-Forellen 10 € / kg		Bach-Forellen 11 € / kg		Äschen 11 € / kg		Bach-Saiblinge 15 € / kg		Sonstige 9 € / kg		Gesamt		
k.	kg.	Stk.	kg	Stk.	kg	Stk.	kg	Stk.	kg	Stk.	kg	Stk.	kg	Stk.	kg	Wert
2	2,6	1	3,0			5	2,2					16	9,2	133	334,5	3873,0
				5	1,8	48	27,0					35	12,3	127	114,5	1153,8
1	1,6			9	6,9	90	50,5			2	0,9	51	26,9	458	752,1	8323,3
												33	26,8	515	827,5	9012,1
												29	5,7	384	484,5	4823,9
				18	10,0	482	208,0			3	2,2	7	5,0	578	344,8	3691,5
				6	3,9	246	117,0			2	1,3			258	127,4	1396,1
												58	26,2	333	772,7	9728,9
												18	13,6	153	366,0	4118,5
												17	10,4	410	831,2	8729,2
				18	13,1							15	2,5	354	444,6	4783,6
4	5,5			2	2,6	51	25,0					3	2,7	102	137,9	1345,9
7	9,7	1	3,0	58	38,2	922	429,7			7	4,4	282	141,1	3805	5537,6	
87,30		30,00		382,00		4727,14				65,70		1270,08				60979,9

Zander		Hecht		Barsch		Wels		Rotauge		Brachse		Weiß-Fisch		Sonstige		Gesamt	
k.	kg.	Stk.	kg.	Stk.	kg	Stk.	kg	Stk.	kg	Stk.	kg	Stk.	kg	Stk.	kg	Stk.	kg
23	64,7	2	6,1	276	95,2	1	1,5			19	31,8	201	56,0	154	36,0	871	758,3
		1	5,0													19	28,5
2	9,8	1	4,0													3	13,8
		1	1,3													1	1,3
		1	2,0			1	10,0									2	12,0
		1	2,5	2	0,8	1	3,0									4	6,3
1	7,1	4	12,4	130	35,8	1	4,5									136	59,8
		3	7,5	6	1,8	1	13,0									11	24,4
		6	17,0											2	0,6	21	46,3
26	81,6	20	57,8	414	133,6	5	32,0			19	31,8	201	56,0	156	36,6	1068	950,7

3-Jahresvergleich

Fänge in den Vereinsgewässern

Altmühl	*Besuche*	Karpfen		Schleie		Hecht		Zander		Aal		Salmoniden	
		Stck	kg	Stck	kg	Stck	kg	Stck	kg	Stck	kg	Stck	kg
2016	**633**	**60**	**220**	**4**	**3**	**41**	**113**	**1**	**5**	**31**	**26**		
2017	**640**	**63**	**173**	**2**	**2**	**23**	**52**	**1**	**2**	**17**	**11**	**2**	**1,3**
2018	**673**	**65**	**237**	**2**	**2**	**28**	**69**			**13**	**9**	**5**	**2**

LDM-Kanal	*Besuche*	Karpfen		Schleie		Hecht		Zander		Aal		Salmoniden	
2016	**2056**	**549**	**995**	**147**	**87**	**112**	**311**	**8**	**19**	**28**	**12**		
2017	**1820**	**578**	**1086**	**137**	**83**	**85**	**170**	**8**	**19**	**41**	**21**		
2018	**1642**	**543**	**1030**	**190**	**95**	**54**	**130**	**1**	**2**	**9**	**6**		

Reifsee	*Besuche*	Karpfen		Schleie		Hecht		Zander		Aal		Salmoniden	
2016	**1118**	**189**	**464**	**32**	**34**	**46**	**105**			**1**	**0,3**		
2017	**1086**	**229**	**529**	**69**	**59**	**41**	**98**			**12**	**8**	**1**	**1**
2018	**959**	**256**	**661**	**84**	**66**	**42**	**86**			**11**	**7**		

Merklsee	*Besuche*	Karpfen		Schleie		Hecht		Zander		Aal		Salmoniden	
2016	**691**	**232**	**581**	**78**	**46**	**14**	**31**	**1**	**1,7**	**1**	**0,3**	**75**	**39**
2017	**633**	**128**	**264**	**79**	**37**	**6**	**16**			**6**	**3**	**186**	**95**
2018	**564**	**148**	**280**	**166**	**122**	**6**	**26**			**1**	**1**		

Wörnitz	*Besuche*	Karpfen		Schleie		Hecht		Zander		Aal		Salmoniden	
2016	**1085**	**252**	**764**	**16**	**19**	**55**	**169**	**51**	**136**	**22**	**18**		
2017	**1105**	**211**	**639**	**15**	**16**	**61**	**158**	**59**	**138**	**44**	**30**	**8**	**4**
2018	**1122**	**237**	**707**	**15**	**11**	**59**	**122**	**38**	**82**	**32**	**26**		

Rednitz	*Besuche*	Karpfen		Schleie		Hecht		Zander		Aal		Salmoniden	
2016	**484**	**63**	**149**	**2**	**1**	**9**	**40**	**1**	**2**	**15**	**12**	**48**	**25**
2017	**340**	**45**	**100**	**1**	**1**	**2**	**6**			**3**	**4**	**59**	**37**
2018	**261**	**38**	**98**							**2**	**2**	**2**	**3**

Fr. Rezat	*Besuche*	Karpfen		Schleie		Hecht		Zander		Aal		Salmoniden	
		Stck	kg	Stck	kg	Stck	kg	Stck	kg	Stck	kg	Stck	kg
2016	**815**	**190**	**406**	**10**	**6**	**75**	**171**	**13**	**30**	**17**	**14**	**61**	**34**
2017	**752**	**247**	**523**	**14**	**8**	**43**	**101**	**11**	**24**	**17**	**11**	**69**	**37**
2018	**791**	**227**	**510**	**13**	**9**	**42**	**94**	**7**	**21**	**7**	**7**	**101**	**59**

Bibert	*Besuche*	Karpfen		Schleie		Hecht		Zander		Aal		Salmoniden	
2016	**481**	**51**	**110**	**2**	**1**	**7**	**17**			**1**	**0,3**	**136**	**59**
2017	**256**	**38**	**100**	**24**	**15**	**6**	**23**			**12**	**7**	**1**	**0,4**
2018	**324**	**30**	**66**	**5**	**3**	**2**	**2**			**2**	**1**	**53**	**29**

Schwarzach/ Kinding	*Besuche*	Karpfen		Schleie		Hecht		Zander		Aal		Salmoniden	
2016	**739**	**62**	**128**	**1**	**0,4**	**3**	**7**					**628**	**340**
2017	**633**	**81**	**171**	**1**	**0,4**	**2**	**3**			**3**	**2**	**545**	**251**
2018	**614**	**54**	**108**	**5**	**2**	**2**	**2**			**7**	**7**	**503**	**220**

Salmonidengewässer

Schwarzach Kinding	Besuche	Hecht		Regenbogen forelle		Bachforelle		Saibling		Äsche	
2016	**606**			**41**	**20kg**	**581**	**316kg**	**6**	**4kg**		
2017	**633**	**2**	**3kg**	**5**	**3kg**	**528**	**241kg**	**12**	**7kg**		
2018	**614**	**2**	**2kg**	**18**	**10kg**	**482**	**208kg**	**3**	**2kg**		

Schwarzach Wendelstein	Besuche	Hecht		Regenbogen forelle		Bachforelle		Saibling		Äsche	
2016	**739**			**6**	**7kg**	**237**	**174kg**	**4**	**3kg**		
2017	**516**			**1**	**0,4kg**	**297**	**151kg**	**1**	**0,5kg**		
2018	**498**			**6**	**4kg**	**246**	**117kg**	**2**	**1kg**		

Nachtrag: Erwähnenswert ist der Fang von 41 Wallern im Gesamtgewicht von138 kg in der Wörnitz. Sonstige Fische wurden 871 Stück im Gesamtgewicht von 758 kg gefangen

Damenfischen 2019 mit dem Fischereiverein Zirndorf

Gastgeber des Damenfischens des Zirndorfer Fischereivereins und der Nordbayerischen Sportangler-Vereinigung Nürnberg war heuer wieder unser Verein. Die Veranstaltung hat Tradition, denn insgesamt findet es nun schon zum 16. Mal statt. Der 18. Mai war vom Wetter her nicht besonders begünstigt, denn nach den Eisheiligen, bei denen besonders die „Kalte Sophie“ ihrem Namen alle Ehre machte, folgte ein Wetterumschwung mit plötzlichen Temperaturanstieg auf über 20 Grad. Fische mögen das nicht so gern.
Darüber lässt sich trefflich und lange reden, in der Realität zählt die Praxis des Ausprobierens. Am Morgen standen 7 Gäste und 7 Fischerinnen unseres Verein am LDM-Kanal um die Regel zu überprüfen, oder besser noch, das Gegenteil zu beweisen.

Beim Durchgang durch unsere Kanalstrecken saßen die Fischerinnen recht vereinzelt und genossen sichtlich die wärmenden Sonnenstrahlen. Auf die Frage nach dem Fangerfolg waren die Antworten eher verhalten. Zum Abwiegen kamen dann auch eher „Portionskarpfen“, so knapp über ein Kilo. Nur wenige Fischerinnen hatten zwei Karpfen gefangen. Kurz vor Ende der Wiegezeit gab es aber große Augen. Zwei Fischerinnen konnten mit einem Beutel voll Fischen aufwarten, darunter auch recht ordentliche mit mehr als 40 cm Länge.
Nach dem Abwiegen war die große Stunde unserer Küche. Auf festlich gedecktem Tisch wurden Bratwürste oder Putenschnitzel mit Spargel serviert. Als Dessert gab es Apfelküchle mit Vanilleeis. Alle waren des Lobes voll.

Die beiden Vorsitzenden Norbert Himmer und Udo Hummer begannen ihre Ehrung der Fischerinnen mit einem Dank an die Küche und an die Gastgeben. Auch die Männer wurden bedacht, die an diesem Tag nur Berater- und Transportaufgaben hatten. Den schwersten Fisch brachte Adele Pongracz zur Waage, einen Karpfen mit 47 cm und 2790 g. Somit kehrte die „Fischerliesel“ wieder in den Rüsternweg zurück.

ratioplast
Stifte aus Deutschland

Wir bilden aus!
Freie Stellen unter
www.ratioplast-gmbh.de

Markierstifte und
Kosmetikstifte
in Kundenaufmachung

ratioplast GmbH, Spitalwaldstr.9, 91126 Schwabach
Fon : 09122/ 9761 –0, **Fax :** 09122/ 97612,
ratioplast-gmbh@ratioplast-gmbh.de
www.ratioplast-gmbh.de

Adele Pongracz

Hannelore Meier

Hannelore Meier von den Zirndorfern erreichte mit ihrem 45'er Karpfen mit 1840 g den zweiten Platz, dicht gefolgt von Amalia Suedhus Fisch, der genauso lang war, aber 40 g leichter. 4 Zirndorfer Fischerinnen und 4 Nordbayern konnten sich ihre Erinnerungsgeschenke aussuchen. Heimlicher Gewinner war die Nordbayerische Vereinsjugend, den drei Fischerinnen spendeten ihre Geschenke für die Jugend. Danke schön!

Natürlich musste auch ein Gruppenfoto sein. Bei Kaffee und Kuchen klang das Beisammensein im Vereinsheim aus. Alle waren zufrieden, satt und alle genossen das kollegiale Zusammensein mit den anderen Vereinsmitgliedern. Wir freuen uns 2020 auf das Damenfischen in Zirndorf.

UDO's DRUGSTORE

Inhaber: Rudolf Pickl, Bergstr. 52, 90559 Burgthann

Wir betreiben seit 1987 unseren Laden für US- und Bundeswehrbekleidung, Outdoorartikel, sowie Trekking- und Freizeittextilien. Mit über 100 m² bieten wir für Jäger, Angler, Camper und allen die sich gerne draußen aufhalten, eine Vielzahl von nützlichen und praktischen Dingen.
Ob Parkas, Westen, Hemden, T-Shirts, Hosen, Unterwäsche, Schlafsäcke, Kochgeschirr, Tarnnetze, Socken, Schuhe, Messer, Flaggen, Regenkleidung oder, oder … Bei uns werden Sie fündig.

Telefon: 09183-234
Fax: 09183-4619
E-Mail: info@udos-drugstore.de

mehr Bilder auf
www.udos-drugstore.de

Unser Laden ist bekannt für ungezwungene, persönliche Atmosphäre. Sie können in aller Ruhe stöbern und probieren. Durch unsere langjährige Erfahrung kennen wir die Probleme unserer Kunden. Deshalb ist eine freundliche und fachlich kompetente Beratung, sowie Kundenservice für uns eine Selbstverständlichkeit.

Wir freuen uns auf Ihren Besuch!

Mo. und Di. geschlossen
Mi. 9.00 – 12.30, 14.00 – 18.00
Do. 9.00 – 12.30, 14.00 – 18.00
Fr. 9.00 – 12.30, 14.00 – 18.00
Sa. 9.00 – 13.00

Wertschöpfung im Verein

Was dabei herauskommt

Die Fangstatistik 2018 reizt auch zu Rechenspielen. Der Verein gibt viel Geld für den Besatz unserer Gewässer aus. Die Kosten werden von allen Mitgliedern getragen. Manche stellen sich die Frage, ob sich das denn lohnt. Mit Hilfe der Fangauswertung der abgegebenen Vereinskarten lässt sich das gut beantworten. Nicht eingetragene Fische oder nicht korrekt ausgefüllte Fangbücher erhöhen eher den berechneten Wert. Aber das was „hineingesteckt“ wurde, war nicht verloren, das wurde auch wieder herausgeholt.

Fischarten	Handelspreis der gefangenen Fische
Karpfen	33.303,24 €
Schleien	4.037,54 €
Hechte	10.711,63 €
Zander	1.749,45 €
Waller	2.488,50 €
Aal	2.127,32 €
Graskarpfen	30,00 €
Regenbogenforelle	382,00 €
Bachforelle	4.727,03 €
Bachsaibling	65,70 €
sonstige	1270,08 €
Gesamtwert	60.892,49 €

R&R ROSSECK

RÄUMUNGEN & RENOVIERUNGEN

ENTRÜMPELUNG & RENOVIERUNG VOM PROFI
SCHNELL. FAIR. ZUVERLÄSSIG.

- Entrümpelung
- Entkernung
- Entsorgung
- Geschäftsauflösungen
- Wohnungsauflösungen
- Bodenlegearbeiten
- Fliesenlegearbeiten
- Trockenbau
- Raumausstattung
- Wandbeschichtungen

Ihr leistungsstarker Partner für Räumungen & Renovierungen im Herzen der Metropolregion Nürnberg.
Unser Tätigkeitsfeld umfasst die Entrümpelung von Immobilien aller Art, inklusive der fachgerechten Entsorgung und das professionelle Entkernen & Renovieren von Wohnung, Haus und Firmengebäude - Aus Alt wird Neu!

Alles aus einer Hand!
RÄUMUNGEN & RENOVIERUNGEN ROSSECK

0176 32702921 (Mobil)
0911 4781146 (Festnetz)

www.raeumungen-rosseck.de

KOMPETENT UND ZUVERLÄSSIG
100% SERVICE
KOMPETENT UND ZUVERLÄSSIG

Neue Mitglieder

Am 20. März begrüßten Vorstand und Verwaltung im Vereinsheim zehn neue Mitglieder. Nach bestandener Prüfung, teilweise auch einige Zeit später fanden die zehn Fischer zur Nordbayerischen Sportangler-Vereinigung Nürnberg. 1. Vorstand Udo Hummer gab einen Überblick über unsere Vereinsgewässer und Funktionsträger im Verein. Nachdem sie von den Schatzmeistern die Erlaubnisscheine und die zugehörigen Papiere erhalten haben, steht dem erfolgreichen Angeln nichts mehr im Weg. Es ist ein guter Brauch im Verein, dass die „alten“ Mitglieder die „Neuen“ am Fischwasser gerne unterstützen. Jeder hat einmal angefangen.

VERSICHERUNGSKAMMER BAYERN

Ein Stück Sicherheit.

Ich pack mein Lächeln aus.

Mit schönen und gesunden Zähnen kann man herzlich lachen und kräftig zubeißen. Bewahren Sie sich Ihre optische Visitenkarte durch eine bestmögliche Versorgung.

Die **private Zahnzusatzversicherung** garantiert Ihnen umfangreichen Schutz und ein strahlendes Lächeln beim Zahnarzt. **Lassen Sie sich beraten!**

Ihr starker Partner in allen Versicherungsfragen

Versicherungsbüro Weigel GmbH

Passauer Str. 40 · 90480 Nürnberg · Tel. (09 11) 3 00 39 80

E-Mail info@weigel.vkb.de · www.weigel.vkb.de

Anglerecke Lämmermann

Albrecht – Dürer Str. 97 90522 Oberasbach

Tel.:0911/696540 Fax: 0911/2122133

www.anglerecke-lämmermann.de

- enorm günstig -

Sänger Iron Claw Econ Cast LH

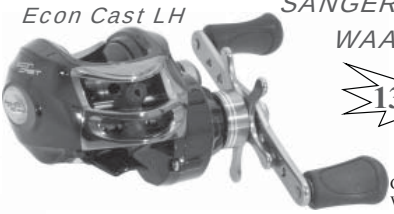

SÄNGER DIGITAL WAAGE -40kg

13,90 €

GUT LESBARES DISPLAY UND WIEGEGRIFF MACHEN DAS WIEGEN ZUM KINDERSPIEL

Anaconda Magist BR-6000

* 1 One Way Clutch Rollenlager
* 4 Kugellager
* Fein justierbarer Freilauf

Die ideale Einsteigerrolle. Tolle Optik gepaart mit hervorstechender Funktionalität

29,90€

Sänger Iron Claw Econ Cast LH

Eine starke Ausstattung zu einem hervorragenden Preis! Die Econ Cast LH ist ohne Einschränkung auch für Fortgeschrittene und Profis zu empfehlen. Eine insgesamt perfekte Laufruhe und Robustheit zeichnen diese kleine Multi aus.

34,90 €

- 3 Kugellager
- Übersetzung 6,3:1
- Schnurfassung: 150 m / 0,28 mm
- Gewicht 216g
- Linkshand-Modell

Die Sänger Digital Waage ist eine grundsolide Digitalwaage, deren Wiegebereich (10 g Schritte) zwischen 10 g und 40Kg liegt.
Sie misst wahlweise in Kg, Lb und Oz. Weiteres verfügt die Waage über eine Hold-Funktion und eine Tare Funktion.
Batterien sind im Lieferumfang enthalten!
Produktdetails:
Wiegebereich zw. 10g und 40kg
wiegt in 10g Schritten

Geschäftszeiten:
Mo. - Di. 15-18 Uhr,
Mi.- Do. 9-13 Uhr u. 15 - 18 Uhr,
Fr. 9 - 18 Uhr durchgehend
Sa. 8.30 - 12.30 Uhr

Die passenden 9V Blockbatterien sind nicht enthalten.

Angebote nur so lange der Vorrat reicht!

Sonne, Sturm und wenig Dorsch

Osterausflug nach Dänemark

Wie schon im Vorjahr machte sich eine Gruppe unseres Vereins in den Osterferien auf eine Angeltour nach Mommark/Dänemark. Dieses Jahr wurde die Gruppe verstärkt durch Udo Hummer und Wolfgang Hoyer, einen Anglerfreund von Adrian Pongracz.

Das schöne Wetter mit Temperaturen um die 20 Grad und steter Sonnenschein weckte bei den Nürnberger Anglern Begehrlichkeiten auf große Fänge.

Das Quartier war das Gleiche wie im Vorjahr, allerdings mussten wir für sechs Angler zwei Boote mieten. Da gab es auch schon die erste Überraschung. Ein Boot war wegen Motorschadens nicht einsatzbereit. Aber Matze, unser Bootsverleiher, hatte einen attraktiven Ausgleich parat. Er nahm Udo Hummer und Jürgen Stromberger mit auf sein Boot und machte eine ausführliche „guided tour“ durch die Küstengewässer. Das sollte sich als Glücksgriff erweisen. Zwar hatten alle Boote Echolot mit Fischanzeiger und markierten „hot spots“, aber die Erfahrung und Routine des Einheimischen war natürlich ein Trumpf.

Matze schaute kurz auf Udos und Jürgens Rute und befand dann: „Die könnt ihr im Hafen lassen, ich gebe euch Ruten von mir!“. Tatsächlich bekamen wir filigrane Spinnruten mit 60 Gramm Wurfgewicht, ausgestattet mit Stationärrollen mit

0,12er geflochtener Schnur. Ein 0,30'er Flourcarbon Vorfach schützte die Geflochtene vor Abrieb an dem steinigen Grund. Ergänzung war ein Wirbel und ein Gummifisch von ca. 10 cm und einem 60 g Bleikopf. Es gab keinen Grund einem Fachmann nicht zu glauben.

Ein bisschen Zweifel gab es schon, denn bei den ersten „hot spots" waren zwar deutlich Schwarmfische und darunter Dorsche erkennbar, aber es gab keinen Anbiss. Geduld muss zu den Fischertugenden zählen, denn beißen muss der Fisch schließlich selber. Da bog sich Udo Hummers Rute gewaltig, eindeutig ein Dorsch. Nach einigem Pumpen und Hochkurbeln, und Kescherhilfe von Matze, war ein schöner 67'er Dorsch an Bord. Matze fing ein paar leicht untermaßige Fische, die zurück in die Ostsee kamen. Dann zuckte es kräftig an Jürgens Rute. Nach kurzem Kampf war ein 68'er mit vier kg an Bord. Kein schlechter Anfang. Aber dann kam eine längere Beißpause. Aus dem anderen Boot wurde ein Fang gemeldet, Nico Ebersbach landete einen 50'er. Eine gute Stunde ignorierten die Ostseedorsche unsere Gummifische, dafür war ab und zu ein kleiner Wittling am Haken, der zurückgesetzt werden konnte. Nachdem uns erzählt wurde, dass Wittlinge durchaus gute Speisefische waren, rüsteten wir mit einem Parternoster-Vorfach auf und fingen eine gute Anzahl mittlerer Wittlinge. Wie aus Versehen biss auf den Gummifisch unterhalb des Paternosters von Jürgen noch ein 60'er Dorsch. Auf dem anderen Boot bediente man sich bald auch an den Wittling-Schwärmen.

So fuhren wir wieder in den Hafen und in unser Quartier.

Der Ostermontag war fangmäßig eine Pleite. Kein großer Fisch ließ sich überlisten. Wenigstens gab es Wittling und Hering. Am späten Nachmittag fuhr eine kleine Gruppe wieder hinaus mit dem Ziel Plattfische. Die ließen sich zuverlässig mit Seeringelwurm und Buttlöffel fangen. Aufkommender Wind und immer höhere Wellen machten die Entscheidung zur Rückfahrt einfacher. Mit einem guten Dutzend Schollen, Klieschen und Flundern ging es zurück in das Quartier.

Dann kam der Wind. Windstärke 6 und meterhohe Wellen erlaubten an den nächsten beiden Tagen keine Ausfahrt mit den Booten. Dabei war eigentlich strahlender Sonnenschein.

Weil wir nicht untätig im Haus herumsitzen wollten, suchten wir uns eine Uferstelle, von der aus Brandungsfischen möglich war. Es zeigte sich aber, dass die Anfänger in dieser Disziplin nicht genügend Erfahrung hatten, die Bewegung der Rute zu lesen. Die Fische blieben an diesem Tag im Wasser.
Michael Ebersbach nahm seine Fliegenrute und versuchte sich auf Meerforellen. Das ist der Fisch der 1000 Würfe. Michael erreichte diese Zahl nicht und verringerte damit den Bestand an Meerforellen nicht Insgesamt schlecht für uns, denn am Abend wären gebratener Fisch und Bratkartoffeln auf dem Speiseplan gestanden. Also gab es zwei Packungen Sild in Zwiebelsauce aus dem Brugsen-Supermarkt.

An unserem letzten Tag fingen wir noch drei mittlere Dorsche, aber auch ca. 50 Heringe und abends noch eine Menge Plattfisch.
Insgesamt gab es im Quartier genug Arbeit um die gefangenen Fische zu filetieren und gefrierfertig einzupacken. Michael Ebersbach erledigte die Aufgabe fachkundig. Bis zur Heimfahrt konnte die Beute in Matzes Kühltruhe aufbewahrt werden.
Wir Fischer stellten uns die Frage, warum nicht mehr Fische gefangen werden konnte. Im Echolot waren viele große Fische unter den Schwarmfischen zu erkennen. Eine Möglichkeit könnte sein, dass die Dorsche so pappsatt waren, dass ein Gummifisch ganz einfach uninteressant war. Matze berichtete, dass er in einem 70’er Dorsch eineinhalb Kilo Hering vorfand. Da muss der Köder schon direkt vor der Nase auf-

ANGELURLAUB IN SÜDDÄNEMARK - INSEL ALS

Mommark
Charterboot
Bootsverleih - Bådudlejning

Grosse Charterbootflotte -führerscheinfrei !

Ferienhäuser - Angelbutik - Top Service vor Ort

www.mommark-charterboot.dk

DORSCH - SCHOLLE - MAKRELE - MEERFORELLE - WITTLING - HORNHECHT

kommen, um einen Reflex auszulösen. Hunger ist es bestimmt nicht. Aber es gab ja eine Menge anderer Fische zum mit nach Hause nehmen. Positiv waren natürlich das komfortable Quartier und der nette Service unseres Bootsvermieters und das grundsätzlich schöne Wetter. Gegen Sturm und Überfressen kann man nichts machen. Vielleicht fangen wir die Fische nächstes Jahr.

Fundstück des Monats...

Überraschung beim mittelfränkische Treffen der Jugendleiter in Nürnberg

Am 28.04. richtete die Nordbayrische Sportangler-Vereinigung das Mittelfränkische Jugendleiter-Anfischen aus. Hier konnten wir an diesem Morgen etwa 20 Jugendleiter aus ganz Mittelfranken in unserem Vereinsheim begrüßen, um anschließend am LDM-Kanal „Weißes Häusle“ den „Manfred-Schindlmeier-Gedächtnis-Pokal“ auszufischen. Nachdem die Jugendleiter vor Ort eine Stärkung für die anstehenden Drills bekommen hatten, schlenderte ich ein wenig am Wasser entlang, um die Karpfen bei ihren Ausweichmanövern zwischen den platzierten Ködern hindurch zu beobachten. Hierbei entdeckte ich einen merkwürdigen Gegenstand im Wasser, erste Vermutungen gingen in Richtung „Gasflasche“, doch die Größe passte nicht so wirklich, auch sah das obere Ende merkwürdig aus. Im Vereinsheim angekommen, erzählte ich Udo von dem Fund, und daraufhin beschlossen wir, die Polizei zu verständigen.

Nach einem kurzen Telefonat und einer Wegbeschreibung wurde mir versichert, dass eine Streife dort nach dem Rechten sehen wird. Ich bat um eine kurze Rückmeldung, es hat mich ja schon auch interessiert, worum es sich dabei handelt.
Nach dem Ende der Jugendleitersitzung hatte ich noch keine Rückmeldung, also entschied ich mich, einfach noch einmal am Kanal vorbeizuschauen. Dort traf ich auch tatsächlich auf eine wartende Polizeistreife. Ich stellte mich kurz vor, daraufhin wurde mir mitgeteilt, dass sie auf einen Sprengstoffexperten warteten, der Fund käme Ihnen auch komisch vor.
Gemeinsam mit dem herbeigerufenen Experten gingen wir zur Fundstelle, diese lag auf der Uferseite des Kiosks, etwa 200 Meter davon entfernt. Ein kurzer Blick des Fachmanns genügte, es handelte sich um einen Raketenmotor aus dem 2. Weltkrieg. Diese waren seinerzeit ringförmig um die Raketen befestigt und wurden elektronisch gezündet, Sie schafften etwa 16km/min. Auch das gefundene Objekt wäre laut Experten noch dazu im Stande. Der Zünder war noch intakt. Wahrscheinlich fiel dieses „Ungetüm“ ungezündet von einer Rakete ab. Die vermeintliche „Bombe“ wurde umgehend aus dem Wasser entfernt und vom Sprengstoffexperten entsorgt, es bestand laut seiner Aussage auch keinerlei Gefahr für Angler und Spaziergänger, da dieser Raketenantrieb ausschließlich elektronisch gezündet werden kann. Verwundert hat mich nur eines: Dieses Teil liegt seit über 70 Jahren direkt im 30 cm tiefen Wasser, einen Meter vom Ufer, hunderte Spaziergänger flanieren hier täglich entlang, und niemand bemerkte etwas? Übrigens auch nicht die hunderte Angler, die hier sicher auch gefischt haben. Naja, jetzt ist es entsorgt, und kein Angler braucht sich mehr veräppeln lassen, dass wir höchstens mit Dynamit (oder Bomben) einen Fisch fangen würden.

M. Graf

Deutsche Meisterschaft im Fliegenbinden im Rahmen der EWF 2019

Auch 2019 fand sie wieder statt, die größte europäische Fachmesse in Sachen Fliegenfischen in Fürstenfeldbruck.
Am 6./7. April wurden die Tore geöffnet und 3600 Interessenten besuchten während der beiden Tage dieses Event.
Und es war so einiges geboten…

- Über 100 namhafte Aussteller aus dem In.– und Ausland
- Wurfshows internationaler Profis und Instruktoren
- Fliegenbindevorführungen internationaler Profis
- Casting Pools zum Üben und Ausprobieren
- Wurfprogramme für Kinder, Jugendliche und Frauen, speziell für Neueinsteiger
- Betreutes Fliegenbinden für Kinder und Jugendliche
- Casting – Clinic
- Reisevorträge zum Thema Fliegenfischen aus aller Welt
- Fachvorträge zum Thema Fliegenfischen allgemein

Jeder kam hier auf seine Kosten und konnte entsprechend seiner Vorlieben und Ausrichtung in Sachen Fliegenfischerei zwei kurzweilige Tage verbringen. Allein die Möglichkeit aus 100 Rollen verschiedener Gewichts- und Schnurklassen zu wählen und entsprechende Ruten zu kombinieren, diese auf der Wiese auch zu testen, lässt erahnen, welche Möglichkeiten sich hier dem Besucher bieten.

Auch am eigenen Wurfstil konnte weiter gefeilt werden. Instruktoren und Wurflehrer standen für jedermann bereit um in allen Bereichen zum Thema Ruten- und Schnurkontrolle Hilfe und Unterstützung zu geben. Dieses ersetzt zwar nicht den Wurfkurs in einer Fliegenfischerschule oder auch das regelmäßige Üben auf der grünen Wiese, hilft aber in jeden Fall, seine Wurffehler weiter zu reduzieren.
Fliegenfischen hat den Ruf, eine sehr anspruchsvolle und schwierige Art zu sein, um Fische überlisten zu können. Und in der Tat, ich will es nicht leugnen, mal eben die Rute in die Hand nehmen und an den Fluss gehen und Fische fangen ist in der Regel nicht real. Es ist ein langer Weg, der ständig die Bereitschaft erfordert auch wirklich etwas lernen zu wollen. Gerade der Anfänger kämpft oftmals mehr mit sich und den Tücken im Detail und wird dadurch natürlich auch weniger fangen als er es von seiner konventionellen Fischerei bisher gewohnt war.

Wer aber bereit ist diesen längeren Weg zu gehen, wer nicht permanent auf eine gut gefüllte Pfanne aus ist, wird mit einer Art der Fischerei belohnt die so reichhaltig ist, dass die konventionelle Art der Fischerei die er bisher betrieben hat, oftmals in den Hintergrund rückt, oder noch häufiger diese bei vielen komplett eingestellt wird.
Und wer bereit ist noch etwas mehr zu lernen, noch etwas mehr zu investieren, einen Schritt weiter zu gehen, der fängt an seine eigenen Fliegen zu binden. Was für ein Erlebnis an der selbst gebundenen Fliege den Fisch zu überlisten.
Und auch hier gilt der Spruch „Übung macht den Meister“. Jede weitere Fliege, die am eigenen Bindestock entsteht, führt zu mehr bindetechnischem „Können“, zu mehr Sicherheit im Umgang mit Material, Farben und Formen.
Und in Sachen Fliegenbinden bietet die EWF so einiges. Jedes Jahr sind auf dieser Fachmesse ca. 40-50 der weltbesten Fliegenbinder vertreten und zeigen ihr Können. Jede Menge Muster und Kniffe die hier dem Publikum präsentiert werden. Von der einfachen Trockenfliege, dem 30cm Tandem Hecht Streamer bis hin zur perfekten Lachsfliege ist alles dabei. Und auch die Deutsche Meisterschaft im Fliegenbinden ist seit 12 Jahren Bestandteil der EWF.
Als offene Deutsche Meisterschaft haben Fliegenbinder aller Kontinente die Möglichkeit an dieser Meisterschaft teil zu nehmen. In den Kategorien „Trockenfliege, Streamer und Realistische Muster“ werden jeweils die Besten ihrer Zunft ermittelt. In diesem Jahr wurden wiederum 123 verschiedene Muster aus 13 verschiedenen Nationen eingesandt. Nachdem ich 2018 mit dem ersten Platz in der Kategorie Streamer den Deutschen Meister stellen konnte, war es mir nun auch in 2019 wieder vergönnt den „Platz an der Sonne“ zu erreichen.
Einmal ganz oben stehen ist echt super, den Titel hingegen zu verteidigen, schon etwas Besonderes. Es gibt Dinge die kann man sich einfach nicht kaufen, für alles andere gibt es die „Euro-Card“, manchmal ist das Leben wirklich gut zu einem.....

Jürgen Bartsch

I. Platz
Jürgen
Bartsch

Fliege H&L Variante

Material:	
Haken:	Daiichi 1180, Mikrobarb
Bindefaden:	Traun River Allround Thread 6/0, schwarz
Körper:	Kalbsschwanz weiß, umwickelt mit handgestippter Pfauenfeder-Granne
Rippung:	Pfauenfeder-Granne (s.o.)
Schwanz:	Kalbsschwanz weiß
Schwinge:	Kalbsschwanz weiß, Split Wing-Technik
Hechel:	Metz, braun

Jugendleitertreffen im April 2019

Dieses Jahr war unser Verein Gastgeber das Jugendleitertreffens und -fischens des Bezirksverbandes Mittelfranken 2019
Beim Angeln in unserem LDM-Kanal wurden 3 Karpfen gefangen, die Fundsache hat noch einen eigenen Artikel.
Zum Essen kamen die Jugendleiter in unser Vereinsheim. Nach dem alle gesättigt waren, sprach der Bezirksjugendleiter Andreas Tröster über verschiedene Themen, was für die Jugendleiter der verschiedenen Fischereivereine wichtig erschien. Zum Ende der Versammlung kam er zu den Ehrungen.
Die Jugendleiterin vom Fischereiverein Zirndorf wurde mit der silbernen Ehrennadel geehrt. Dann wurde ebenfalls unser Jugendleiter Matthias Graf mit der silbernen Ehrennadel ausgezeichnet. Matthias war über diese Ehrung sehr erstaunt, da er keine Ahnung hatte, das auch er geehrt werden wird.

Im September 2018 teilte mir Andreas Tröster mit, dass unser 1. Jugendleiter, Matthias Graf, ebenfalls zu einer Ehrung anstand. Dies wurde von mir allerdings nicht weitergegeben und so kam es, das Matthias Graf davon nichts ahnte und überrascht wurde.
Matthias trat am 03.04.1990 unserem Verein bei und wurde im Januar 2008 zum 1.Jugendleiter gewählt. Ich hoffe er bleibt uns noch lange in dieser Position erhalten.

Udo Hummer

Super-Fisch aus der Kindinger Schwarzach

Am Samstag den 13. April standen wir morgens pünktlich, aber noch recht müde und verschlafen an unserem Reifsee. Arbeitsdienst war angesagt! Für meinen Vater war es der letzte und für mich der erste Arbeitsdienst.
Nie hätte ich ahnen können, was uns an diesem Tag noch erwarten würde. Mein Vater und ich waren mit dem Rasen zu beschäftigt, das gab uns Gelegenheit uns über den weiteren Tagesplan zu unterhalten. Klar war, dass wir fischen wollten, nicht so ganz sicher aber, wohin uns das mit Angelzeug beladene Auto wohl später hinführen sollte.
Nach Betrachtung von Wind und Wetter und allen anderen Parametern entschieden wir uns für ein attraktives Ziel, das günstigerweise auf dem Heimweg lag: für unsere schöne Schwarzach bei Kinding. Da kann man Forellen nachstellen, notfalls gehen dort auch andere Fische.

Wir konnten es kaum erwarten, nach dem Arbeitsdienst dorthin zu fahren. Am Fluss angekommen, beeilte ich mich und wollte so schnell wie möglich die Angelrute in Aktion setzen. Mein Vater dagegen hatte die Ruhe weg und packte ganz gemütlich sein Angelzeug aus. Hatte ich die richtige Wahl für das Angelgerät getroffen? Ich sah, dass Forellen stiegen, aber weder Gummifisch noch Nymphen schienen die Fische zu interessieren. Nach einer Weile ließ sich eine Forelle von einer Nymphe überlisten.

Obwohl ich auf Gummifisch nicht mal einen Nachläufer hatte, ließ mich das Gefühl nicht los, dass darauf auch irgendwann eine Forelle zu fangen sein müsste. So fischte ich meine üblichen Hotspots wie gewohnt ab und erlebte plötzlich einen zaghaften Biss, fühlte und sah aber gleich darauf wie sich die Rute bis ins Handteil bog! Von einer Forelle ging ich im ersten Moment nicht aus, so kräftig wie der Fisch Schnur nahm. Ich rechnete eher mit einem übermütigen Karpfen oder einer kampfstarken Barbe, da sich der Fisch eine ganze Weile nicht aus der Strömung bewegte und erst recht nicht an der Oberfläche erscheinen wollte. Nach einiger Zeit zeigte sich für einen kurzen Moment die Flanke des Fisches und mir schoss das Adrenalin ins Blut. Das war kein Karpfen und wahrscheinlich auch keine Barbe! Der Kampf mit gespannter Schnur ging weiter. Trotzdem drillte ich den Fisch behutsam aus, machte ihn müde und kescherte ihn schließlich. Eine Bachforelle, aber was für eine! Auch mein Vater, der neben mir stand, traute seinen Augen nicht.

Ich konnte es kaum nicht glauben, eine Forelle dieser Größenordnung hatte ich in all den Jahren meiner Angelei noch nie gesehen, geschweige denn gefangen.

Das war mein Fisch des Jahres.

Gut dass ich mich auf mein Gefühl verlassen hatte, toll, dass es in unseren Fischwassern solch außergewöhnliche Fische gibt. Es gab nichts was diesen Tag noch hätte toppen können.
Wir Fischer sollten alles tun um auch in Zukunft so schöne Fische und einen natürlichen Fischbestand in unseren Gewässern zu erhalten! Sie sind die Anstrengungen und die Kosten dafür wert.
T. Klos

Schöner Fang unseres Mitglieds

Fänger Sebastian Lutsch, Gewässer LDMK Wendelstein
Karpfen 67cm, 6kg

SAVE THE DATE

Carp-Tackle Messe
mit dem MIVARDI-Team

Samstag,22. Juni 2019*
*in Leutershausen

CARP
MIVARDI TOP CLASS

www.angelmarktballheim.de

ballheim
Angelmarkt
Fischereibedarf

Rammersdorfer Str. 3
91578 Leutershausen
Mo-Fr 8-18Uhr, Sa 8-13 Uhr

Filiale: Dannecker Str.14
73479 Ellwangen
Mo-Fr 13.30-18.30Uhr, Sa 9-13 Uhr

offizieller MIVARDI Carp- Tackle Dealer

2019

Fisherman's World®

Angelsport Meyer

Anglerfachmärkte Neumarkt Bayreuth & Wertheim

Hausmessen / Veranstaltungen 2019

Großes Sommerfest

5./6. Juli

Freitag & Samstag in Neumarkt

DAIWA

Freams 3000A

Hardbody Z Aluminium Rollenkörper, Magsealed Body Konstruktion, Digigear II Getriebe, Aluminium Spule, Aluminium Ersatzspule.

Schnurf.: 220m 0,28mm
Einzug: 79 cm
Übers: 4,7:1
Gewicht: 305 gr

ehem. Vk. ~~€ 109,95~~

nur € 69,99

Internet-Shop: www.fishermansworld.de

fachkundige Beratung • ständig Sonderangebote • und vieles mehr…

Unsere Fachmärkte:

Neumarkt:

Süddeutschlands Angelcenter
auf über 2.000 m²
Blomenhofstr. 1 • 92318 Neumarkt i. d. Opf.
Tel. 09181/460546 • Fax 09181/460547
email: info@fishermansworld.de

Bayreuth:

Oberfrankens Angelcenter auf über 800 m²
Ottostr. 15 • 95448 Bayreuth
Tel. 0921/34777099
email: bayreuth@fishermansworld.de

Wertheim: NEU!!!

Maintals Angelcenter auf über 700 m²
Maintalstr. 7 • 97877 Wertheim-Urphar
Tel: 0 9342 / 916 04 83
email: wertheim@fishermansworld.de

Öffnungszeiten in unseren Anglerfachmärkten:
Dienstag - Freitag: 9⁰⁰ - 18³⁰ Uhr • Samstag: 9⁰⁰ - 15⁰⁰ Uhr • Montags geschlossen

Angebote nur solange Vorrat reicht! Änderungen, Druckfehler und Irrtümer vorbehalten.

Prospekte kostenlos anfordern!

Abs.: Nordbay. Sportangler-Vereinigung e.V.
Rüsternweg 189, 90441 Nürnberg

Postvertriebsstück - Entgelt bezahlt

Deutsche Post AG ZKZ: 85289

Der Bezug dieser Zeitschrift ist im Mitgliedsbeitrag enthalten.

angelzentrale.de

Lange Mähder 3
D - 91589 Aurach
Autobahn A6
Ausfahrt 50 Aurach
direkt an der B14
09804 - 9393290

Öffnungszeiten
Mo - Fr 9.00 - 18.00 Uhr
Do 9.00 - 20.00 Uhr
Sa 9.00 - 13.00 Uhr

Über 25000 Artikel online

www.angelzentrale.de
www.gorillabaits.de

Bequemes Einkaufen, großer Parkplatz vor dem Geschäft!

A.H.F. Leitner Wallerrute Saone 3,05m; Wurfgewicht: 100-400g	statt 129,95€	nur 89,99€
ANACONDA Hard Bait Crusher	statt 49,95€*	nur 12,99€
ANACONDA Magist LCR Carp Chair gepolsterte Kopflehne	statt 165,99€*	nur 59,99€
ANACONDA Night Warrior III Sleeping Bag Maße:230x105cm	statt 149,95€*	nur 89,99€
ANACONDA Rider Rod Pod inkl. 3er Buzzer Bars und Transporttasche	statt 89,95€*	nur 39,99€
ANGELSCHIRM Nylon; Durchmesser 2,20m; abknickbar		ab 19,99€
CAT SOUNDER XRS Funk Set 2+1 Ampel inkl. Transportkoffer	statt 370,45€*	nur 259,99€
DAIWA Ninja X Method Feeder 3,30m 80g	statt 82,00€*	nur 39,99€
DELKIM TXI+ 2+1 Set inkl. Hardcases	statt 543,79€*	nur 329,99€
FLANX Carp 1 Full Cork 12ft 3,5lb		nur 79,00€
FOX OUTDOOR Gaskocher		nur 29,99€
GREYS AIR-CURVE Abbreviated 12ft 3,00lb; 50mm Startring	statt 299,90€*	nur 199,99€
HANF A-Qualität 20kg Sack	(1,50€/kg)	nur 29,99€
HEILBUTT Pellets (Coppens) 14 o. 20mm, ohne Loch, 20kg-Sack	(1,50€/kg)	ab 29,99€
HUMMINBIRD Helix 5 Chirp SI GPS G2 Side Imaging Echolot	statt 739,00€*	nur 399,99€
JRC Defender Boat Shelter	statt 199,99€*	nur 119,99€
NASH BAIT Banana Cream Boilies 20mm, 5kg	statt 29,95€*	nur 19,99€
NASH TACKLE KNX 2 Rod Pod	statt 65,99€*	nur 39,99€
PENN Spinfisher VI Spinning 10500 Wallerrolle; 5+1 Kugellager	statt 229,90€*	nur 129,99€
PROLOGIC BAT+ Bite Alarm Set Blue 2+1 Funkbissanzeiger	statt 159,90€*	nur 59,99€
PROLOGIC Lumiax MKII Head Lamp Stirnlampe	statt 49,90€*	nur 19,99€
TIGERNÜSSE A-Qualität 8-20mm, 20kg-Sack	(1,50€/kg)	ab 29,99€
SHIMANO Stella C3000FJ 12+1 Kugellager; Schnurf. 0,25mm/260m; (Modell 2019)	statt 749,95€*	nur 559,99€
STARBAITS Boilies "Bunte Mischung" 2,5kg-Beutel	(2,80€/kg)	ab 6,99€
STRIKE PRO Buster V Wobbler verschiedene Dekore; 8,5cm; 17,7g	statt 12,99€*	nur 5,99€

(Abholpreise solange der Vorrat reicht)

*UVP des Herstellers!
Nordbayerische Sportangler - Vereinigung e.V. Nürnberg

Einkaufsgutschein
persönlich im Laden einzulösen

15,-*

*ab einem Einkaufswert von 70,-€

Keine Barauszahlung. Gilt nicht für Sonderpreise, Gutscheine und reduzierte Ware. Nicht kombinierbar mit weiteren Gutscheinaktionen.

Bitte komplett ausfüllen

Name_____

Straße_____

Ort_____

gültig bis einschließlich 25.07.2019 bzw solange Vorrat reicht.