Nordbayerische Sportangler-Vereinigung e.V. Nürnberg

Vereinsmitteilungen 03/2018

Viel Spaß im Angler-Paradies!

ANGELWELT GERLINGER

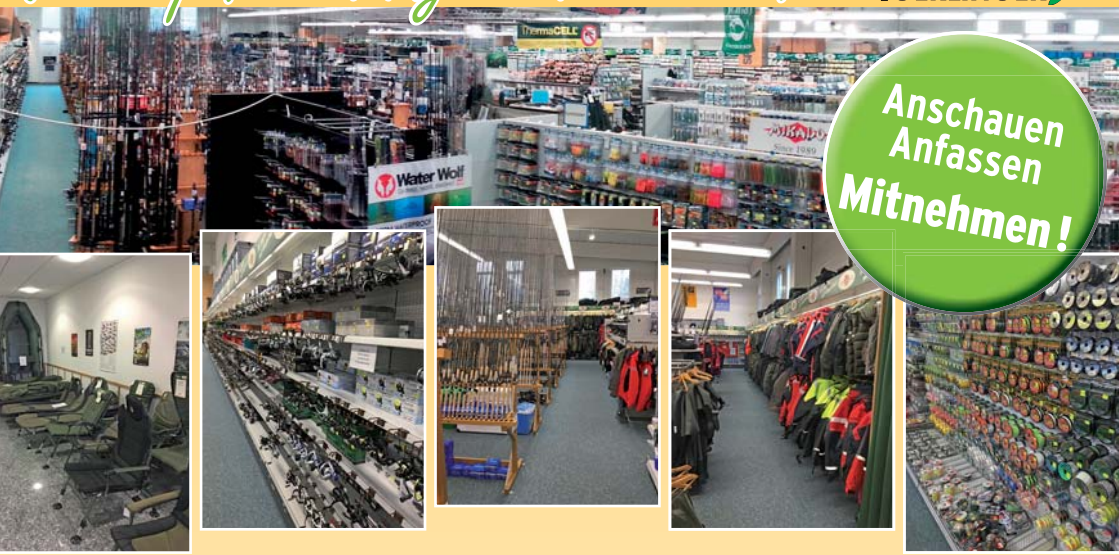

Ob Angelrollen oder Angelhaken - in unserem Ladengeschäft mit über 1000 m² Verkaufsfläche finden Sie alles was das Angler-Herz höher schlagen lässt. Unser vielseitiges Sortiment umfasst die namhaften Marken der Angelbranche.

Sie benötigen Hilfe? Kein Problem - unsere kompetenten und erfahrenen Mitarbeiter stehen Ihnen mit Rat und Tat zur Seite.

Zahlreiche Kundenparkplätze stehen direkt vor unserem Ladengeschäft selbstverständlich kostenlos zur Verfügung. Schauen Sie vorbei und überzeugen Sie sich selbst von der Riesenauswahl an Produkten, das der Angelsport so mit sich bringt.

Selbstverständlich haben Sie auch die Möglichkeiten bei uns telefonisch, per Fax, E-Mail oder einfach rund um die Uhr in unserem Onlineshop unter **www.gerlinger.de** zu bestellen.

Unsere Ladenöffnungszeiten:

Montag	geschlossen!
Dienstag	9.00 - 18.00 Uhr
Mittwoch	9.00 - 18.00 Uhr
Donnerstag	9.00 - 20.00 Uhr
Freitag	9.00 - 18.00 Uhr
Samstag	9.00 - 13.00 Uhr

Sie möchten in Ruhe durchstöbern!? Kein Problem mit unserem fast 900-seitigem Hauptkatalog zusammen mit dem Sonderangebots-Katalog. Diese erhalten Sie gegen Einsendung von € 5,- in Briefmarken oder in Bar. Davon gibt's € 2,50 bei einer Bestellung ab € 50,- wieder zurück.

Angelsport Gerlinger GmbH · Bauhofstraße 16 · 91443 Scheinfeld
Tel. 0 91 62 / 75 44 oder 75 88 · Fax 0 91 62 / 15 70
info@gerlinger.de · www.gerlinger.de

Inhalt

Wichtige Mitteilungen	Seite	2
Mitteilungen der Schatzmeister	Seite	5
Geburtstags-Erinnerungen	Seite	6
Aktueller Stand Bibert	Seite	8
Fischerfest	Seite	12
Datenschutz im Verein	Seite	14
Aalsterben im Reifsee	Seite	20
Exkursion am LDM-Kanal	Seite	22
Datenschutz im Verein	Seite	28
Jugendzeltlager Reifsee	Seite	30
Fliege (Ebersbach)	Seite	38
Jäger grillen	Seite	40
Fliegenfischertrainig	Seite	42
Angelschule am Reifsee	Seite	44
Meisterfliege (Bartsch)	Seite	46
Schöne Fänge	Seite	47

Impressum

1. Vorsitzender	Udo Hummer (V.i.S.d.P.) ✉ udo.hummer@nordbay-angler.de Rüsternweg 189, 90441 Nürnberg, ✆ 0911 / 414343
1. Schatzmeister	Thomas Brunner, ✆ 0171 / 9746071 ✉ thomas.brunner@nordbay-angler.de
1. Gewässerwart	Adrian Pongracz, ✆ 0162 / 5487534 ✉ adrian.pongracz@nordbay-angler.de
Geschäftsstelle	Rüsternweg 189, 90441 Nürnberg ✆ 0911 414343 🖷 0911 414314 ✉ post@nordbay-angler.de
Sitz des Vereins	Nürnberg, eingetr. im Vereinsregister des AG Nürnberg Nr.111
Vereinslokal	Genossenschaftssaalbau Matthäus-Herrmann-Platz 2, 90471 Nürnberg
Redaktion	Jürgen Stromberger, ✉ post@nordbay-angler.de
Layout	Thomas März
Webmaster	Stefan Ries, ✉ stefan.ries@nordbay-angler.de
Verlag	Nordbayerische Sportangler Vereinigung e.V.
Druck	NovaDruck Goppert, Andernacher Str. 20, 90411 Nürnberg
Titelfoto	Herbst am Reifsee, Stromberger
Auflage	1000 Stück

Wichtige Mitteilungen

Mitgliederversammlungen:

Nach der Sommerpause finden unsere Mitgliederversammlungen wie gewohnt am Matthäus-Herrmann-Platz am Dienstag, **02.10.2018** und am Dienstag, **06.11.2018** statt. Beginn ist jeweils um 19:30 Uhr. Auch wenn sie schon genügend Stempel haben, sind sie herzlich eingeladen zur **Jahresabschlussfeier** am **06.12.2018** in unserem Vereinslokal Matthäus-Herrmann-Platz. Bitte überprüfen sie, ob sie ausreichend Stempel für Mitgliederbesuche haben. Die zu ehrenden Mitglieder, die Fische des Jahres sind für einen würdigen Rahmen dankbar.

Stammtisch:

Im Vereinsheim Rüsternweg 189 finden am **10.09.2018** und **08.10.2018** Stammtische statt, Beginn 18:00. Stammtischbesuche können mit Besuchen der Mitgliederversammlungen verrechnet werden.

Abfischen 2018:

Unser Abfischen ist heuer am **21.10.2018.**
Beginn 06.00 Uhr Ende 11.00 Uhr.
Abwiegen von 11.00-12.30 Uhr im Vereinsheim.
Gefischt werden darf in den gesamten LDM-Strecken, Fränkischer Rezat und der Rednitz Fürth. Alle anderen Gewässer sind an diesem Tage gesperrt.
Für Essen und Getränke ist bestens gesorgt. Ab 10.00 Uhr ist unser Vereinsheim geöffnet. Gäste sind uns willkommen, für Kuchenspenden danken wir im Voraus. Auch bei dieser Vereinsveranstaltungen werden Fotos für die Vereinszeitung und unsere homepage gemacht.
Wir wünschen allen ein kräftiges Petri Heil.

Änderung bei Mitgliederversammlungen ab 2019

Ab 2019 werden die Stempel für die Anwesenheit an der Mitgliederversammlung erst nach Beendigung der Versammlung eingetragen. Wir hoffen auf Ihr Verständnis.

Wichtige Mitteilungen

Fisch- und Gans-Essen

Auch heuer bietet unsere Küche wieder ein Fisch- und Gansessen an. Es findet am **Samstag, den 17. 11. 2018** am 18:00 Uhr im Vereinsheim statt. Bitte melden sie sich rechtzeitig per Telefon 0911/414343 oder unter der E-Mail udohummer@nefkom.net an. Geben sie unbedingt die Personenanzahl sowie die Anzahl von halben Karpfen oder Gänsekeulen an. Die Anmeldungen werden nach Reihenfolge vorgemerkt, da maximal 90 Personen versorgt werden können.

Fische des Jahres 2018

An den Wettbewerben „Fisch des Jahres“ bei Erwachsenen und Jugendlichen können nur Vereinsmitglieder teilnehmen, die ihren Fang an den Verein gemeldet haben, im Regelfall ist dies über ein Bild mit Daten an die Vereinsmitteilungen. Der gemeldete Fisch muss in unsren Vereinsgewässern gefangen worden sein. Beim „Jugendfisch des Jahres“ muss eine Erklärung eines Erziehungsberechtigten beigebracht werden, dass die Veröffentlichung des Fotos erlaubt wird.

Foto des Jahres

In den letzten Jahren wurden nur wenige Fotos an die Verwaltung eingereicht. Das ist schade. Ca. 600 Vereinsmitglieder machen etwa 9500 Besuche an Angelgewässern. Beinahe jeder hat einen Fotoapparat oder ein bildfähiges Mobiltelefon dabei. Also werden auch Bilder gemacht. Da ist mit Sicherheit das eine oder andere schöne Bild dabei, das durchaus preisfähig wäre. Auch für die Vereinsmitteilungen freue ich mich über Bilder.

Schicken sie uns ihre Fotos rund ums Angeln, Fische, Fänger, Landschaft, … an post@nordbay.angler.de. Bilder, die bis 15. November eingehen nehmen am Wett-bewerb teil. Vielleicht wird ihr Bild im Kalender abgedruckt. Wir freuen uns auf ihre Fotos.

Fotos von minderjährigen Fischern.

Die Erziehungsberechtigten unserer Jungfischer werden gebeten den Jugendleitern eine schriftliche Erlaubnis zur Veröffentlichung von Fotos ihrer Kinder in unseren Vereinsmitteilungen mitzugeben.

Muster: Name des Erziehungsberechtigten, Adresse – Die Nordbayerischen Sportangler-Vereinigung darf Fotos meines Kindes (Name) im Zusammenhang mit der Fischerei und dem Vereinsleben in ihren Vereinsmitteilungen und ihrer Homepage veröffentlichen.
Ort, Datum, Unterschrift und Anschrift.

Und das bitte beim nächsten Jugendabend bei den Leitern abgeben. Dann ersparen wir uns juristische Verrenkungen.

Die Vorstandschaft

Im Oktober ist wieder Raubfischtag in der Sportangler-Zentrale

Mitteilungen der Schatzmeister

Geschäftsstelle

Rüsternweg 189, 1. Stock, 90441 Nürnberg,

✆ 0911 / 4143 43 🖷 0911/414314 ✉ post@nordbay-angler.de

1. Schatzmeister: Thomas Brunner
✉ thomas.brunner@nordbay-angler.de mobil: 0171/9746071

2. Schatzmeister: Andreas Koschny
✉ andreas.koschny@nordbay-angler.de

Bankverbindungen:

Sparkasse Nürnberg	Sparda-Bank Nürnberg
DE42 7605 0101 0001 3766 78	DE10 7609 0500 0004 1648 65

Sprechzeiten der Schatzmeister

September	Oktober	November
10.09.18	08.10.18	entfällt
18 - 19 Uhr im Vereinsheim	**18 - 19 Uhr im Vereinsheim**	

und natürlich bei den Mitgliederversammlungen

oder per Email oder Telefon

Tageskarten für unsere Passivmitglieder gibt es bei folgenden Angelgeschäften:

- Sportangler Zentrale, Kopernikusstr. 18, 90459 Nürnberg
- Anglerecke Lämmermann, Albrecht-Dürer-Str. 97, 90522 Oberasbach
- Fisherman‘s Partner, Strawinskystr. 28, 90455 Nürnberg Katzwang
- Endner’s Angelwelt, Kupferschmiedstr. 1, 91154 Roth

und …… bei den Schatzmeistern.

Bitte denken Sie daran uns Änderungen bezüglich der Verbandskarten oder der kostenpflichtigen Arbeitsdienstbefreiung bis 31.10.2018 mitzuteilen. Erhalten wir keine Änderungsmeldung wird für 2019 wie bisher abgerechnet und die entsprechenden Papiere ausgestellt.

Falls sich Ihre Bankverbindung geändert hat teilen Sie uns dies unbedingt mit!!!

Geburtstage

September bis November 2018

60 Jahre

Peter Städtler	29.09.1958
Gerhard Tuchan	24.11.1958

61 Jahre

Klaus-Peter Tuma	03.10.1957
Jürgen Albrecht	25.11.1957
Dr. Alfons Baier	25.11.1957
Dr. Wolfgang Baum	29.11.1957

62 Jahre

Jürgen Barth	17.09.1956
Gerhard Meyer	22.09.1956
Erwin Rott	24.10.1956
Günter-Martin Gross	30.10.1956
Udo Fleischer	29.11.1956

63 Jahre

Oswald Strauß	11.09.1955
Gert-Martin Hügel	25.09.1955
Werner Schuh	01.10.1955
Manfred Schmelz	27.10.1955
Josef Kaimich	02.11.1955
Gisela Slaby-Drexler	11.11.1955

64 Jahre

Jürgen Bayer	11.09.1954
Ronald Scherzer	21.09.1954

65 Jahre

Werner Bros	01.09.1953
Herve Brandl	30.10.1953

66 Jahre

Erwin Hartinger	03.10.1952

67 Jahre

Udo Brode	30.09.1951
Konrad Forster	29.10.1951
Fred Oberndorfer	25.11.1951

68 Jahre

Günter Hentzschel	12.09.1950
Wenzel Andel	17.09.1950
Norbert Eff	18.09.1950
Harald Bernert	11.10.1950
Eduard Eder	25.10.1950

69 Jahre

Manfred Strobel	25.09.1949
Ewald Gieser	11.10.1949
Leonhard Schwab	16.10.1949

70 Jahre

Alfons Rauter	25.09.1948
Franz Muhr	08.10.1948
Walter Ernstberger	27.10.1948

71 Jahre

Klaus Gäbler	07.09.1947
Karlheinz Kubanek	12.11.1947
Karl-Heinz Kreuzer	12.11.1947

72 Jahre

Klaus Mühlbauer	27.10.1946
Manfred Gebhardt	30.10.1946

Geburtstage

September bis November 2018

73 Jahre

Herbert Zidek	02.09.1945
Werner Krau	14.10.1945
Richard Dorschner	17.10.1945
Manfred Streit	28.10.1945

74 Jahre

Anton Möhrlein	17.10.1944
Klaus Dorn	25.11.1944

75 Jahre

Fritz Carl	11.09.1943
Johann Schmid	27.09.1943
Klaus Reichel	25.10.1943
Erhard Nicklas	17.11.1943
Heinz Klein	26.11.1943

77 Jahre

Dieter Kudra	08.09.1941
Klaus Gehring	01.10.1941

78 Jahre

Fabian Haunfelder	18.09.1940
Dietmar Perrey	19.10.1940
Franz Domeier	20.10.1940
Alfred Drexler	21.10.1940
Werner Schneider	27.10.1940
Sieglinde Fellner	30.11.1940

79 Jahre

Werner Franke	17.09.1939
Werner Fellner	26.09.1939

80 Jahre

Eduard Herrler	29.09.1938

81 Jahre

Gerhard Kober	19.10.1937
Helmut Baureis	26.10.1937

82 Jahre

Siegfried Benthin	21.09.1936

83 Jahre

Wilhelm Deeg	24.09.1935
Siegfried Odörfer	25.09.1935
Gustav Fuchs	08.10.1935
Ulrich Potratz	10.10.1935
Georg Nussel	07.11.1935

85 Jahre

Richard Wagner	30.10.1933

86 Jahre

Paul Marx	22.09.1932

87 Jahre

Willi Felbinger	26.10.1931

89 Jahre

Rudolf Egerer	13.10.1929

94 Jahre

Rudi Schendel	20.09.1924

BIBERT

Sachlage Stand August 2018

Leider wurde uns in erster Instanz am Verwaltungsgericht Ansbach nicht recht gegeben. Wir haben Widerspruch beim Bayerischen Verwaltungsgerichtshof in München eingereicht. Es wird vom Gericht geprüft, ob die Klage zugelassen wird. Unabhängig davon wird in der Kalenderwoche 34 eine Zivilklage bei Gericht gegen die Infra Fürth eingereicht. Sobald eine Entscheidung gefallen ist, werden die Mitglieder darüber informiert. Lesen Sie dazu auch das Schreiben von Frau MdL Guttenberger und den Kommentar von J. Stromberger.
Udo Hummer

Information von Frau MdL Guttenberger an unseren Verein

Der Nordbayerische Sportanglerverein verfügt im Städtedreieck Nürnberg – Fürth – Erlangen an der Bibert zwischen Nürnberg - Gebersdorf und Zirndorf über ein Fischereirecht, das auch entsprechend im Grundbuch eingetragen ist.
Bereits vor einigen Jahren wurde das linke Ufer der Bibert aus Gründen des Wasserschutzes eingezäunt.
Zwischenzeitlich wurde mit Datum vom 19.01.2017 auch für das gegenüberliegende Ufer eine Baugenehmigung für die infra fürth gmbh zum Schutze der Wasserfassung erteilt und ein entsprechender Zaun aufgestellt.

Petra Guttenberger, Landtagsabgeordnete der CSU, kann die Verärgerung der Anglerinnen und Angler gut nachvollziehen.
Sie hatte sich deshalb an das Bayerische Staatsministerium für Wohnen, Bau und Verkehr gewandt, um die Angelegenheit noch einmal einer umfassenden Überprüfung unterziehen zu lassen.
Grundsätzlich gilt, dass Baugenehmigungen nach Art. 66 Abs. 4 der Bayerischen Bauordnung unbeschadet privater Rechte Dritter gewährt werden; d.h., dass bei Erteilung einer Baugenehmigung für den Zaun nur darauf geachtet wird, ob das Bauvorhaben mit Bauplanungs- und Bauordnungsrecht vereinbar ist.
Eine Ausnahme hierzu gibt es leider nicht, wie auch der Staatssekretär des Bayerischen Bauministeriums, Josef Zellmeier, in seinem Antwortschreiben noch einmal bestätigte.
Das selbständige Fischereirecht im Sinne des Bayerischen Fischereigesetzes ist ein solches privates Recht. Wenn dieses bei der Sportanglervereinigung im Grundbuch eingetragen ist, genießt der Berechtigte die Schutzrechte aus dem Bayerischen Fischereigesetz und kann, so Guttenberger, nach den Vorschriften über den Besitzschutz die Ausübung seines Rechts gegenüber Störern geltend machen.
Bereits in einem ähnlich gelagerten Fall entlang der Rednitz hat sich das Verwaltungsgericht Ansbach in einem Verfahren mit Umzäunung eines Uferbereiches zum Schutze des Trinkwassers auseinander gesetzt.
In dieser Entscheidung vom März 2017 führte das Verwaltungsgericht aus, dass eine solche Einzäunung im Außenbereich grundsätzlich nach Bauplanungsrecht zulässig sei und es sich dabei um keinen schweren und unzumutbaren Eingriff in das Fischereirecht handeln würde.
In dem damals entschiedenen Fall bestand das Fischereirecht auf mehreren Kilometern und das Gericht kam zu dem Ergebnis, dass bei Abwägung der entscheidenden Interessen Trinkwasser-schutz und privates Fischereirecht zu Gunsten des Trinkwasserschutzes entschieden werden musste, da der Kläger und Inhaber des Fischereirechts nicht auf die Betretung des umzäunten Bereiches angewiesen sei, sondern sein Fischereirecht auch einige Kilometer diesseits oder jenseits der Umzäunung ausüben könne.

Die gleiche Entscheidung fällte das Verwaltungsgericht nun im Zusammenhang mit der Umzäunung entlang der Bibert.
Hier ist davon auszugehen, dass ca. 1/3 des Ufers, an dem sich das Fischereirecht bewegt, eingezäunt ist, so dass 2/3 nach wie vor zur Verfügung stehen.
"Ich halte diese Sicht für problematisch, da insbesondere der Weiterverkaufswert des betroffenen Fischereirechtes stark eingeschränkt ist", betont Guttenberger. Ob in diesem Vorgehen der infra fürth zumindest eine Teilenteignung zu sehen ist, für die dann ein entsprechender Schadensersatz zu leisten sei, sollte daher noch einmal gründlich geprüft werden.
Das Beste wäre, davon ist die Abgeordnete überzeugt, eine gütliche Einigung mit der infra fürth. Gerne würde sie dabei die Nordbayerische Sportanglervereinigung e.V. Nürnberg unterstützen.

Petra Guttenberger, MdL, CSU
Stellvertretende Vorsitzende des Ausschusses
für Verfassung, Recht und Parlamentsfragen

Vergleiche hinken manchmal

(Kommentar)
Das Verwaltungsgericht Ansbach empfand die Enteignung unseres Gewässerrechts an der Bibert als hinnehmbar, weil „ …. uns ja noch ein Teil unseres Gewässers verblieben ist, in dem wir der Fischwaid nachgehen können.“ Ich finde diese Begründung sehr fragwürdig. Sie kann normalen Rechtsempfinden oder Vergleichen meiner Ansicht nach nicht standhalten. Vielleicht kommt irgendwann später der Hinweis, dass der Verein ja vielleicht noch andere Gewässer hat und dort Fischen kann? Persönlich halte ich diese Begründung für einen Gutschein zu einer zukünftigen Salami-Taktik.
In einem Lebensmittelgeschäft entnimmt ein Beschäftigter oder Kunde ohne Rückfrage oder gar Erlaubnis einen Betrag von 1000 € aus der Geschäftskasse. Einen größeren Geldbetrag lässt er unangetastet. Nach der Ansbacher Logik muss der Geschäftsinhaber das wahrscheinlich dulden, wenn noch Geld in der Kasse verblieben war. Eine solche Rechtsauffassung habe ich noch nie gehört.

Nächstes Beispiel: Ein Anwohner ärgert sich über ein legal parkendes Auto vor seinem Grundstück. Er macht das rechte Hinterrad mechanisch unbrauchbar. Muss das der Autobesitzer hinnehmen, da doch die Mehrzahl seiner Räder intakt geblieben sind? Bevor mir noch mehr Grotesken einfallen, ein Hinweis auf nachvollziehbares Vorgehen. Möge die Baugenehmigung rechtens sein, die infra hat Fakten geschaffen. Ein Gewässerschutzgebiet wie es bei der Bibert vorliegt, rechtfertigt kein Betretungsverbot für Fischereiberechtigte. Jäger, Schäfer und Imker dürfen das Gelände ja betreten. Die infra Fürth hat Rechte der Nordbayerischen Sportangler-Vereinigung verletzt und eingeschränkt. Sie verhindert die Pflichtausübung nach dem Bayerischen Fischereigesetz zur Pflege und zum artgemäßen Besatz eines Fischgewässers.
Mit geringem Aufwand, etwas Phantasie und ein wenig gutem Willen lässt sich das Problem lösen. Da fallen mir dann sicher bessere Vergleiche ein.
Jürgen Stromberger

FREIE WÄHLER

Was wir fordern…

… angemessener Ausgleich von entstandenen Schäden durch Kormorane
… europaweites Kormoranmanagement
… Beibehaltung des Schnupperfischens für Kinder
… Unterstützung von Artenschutzprogrammen zur Erhaltung eines gesunden Fischbestandes
… verbesserte rechtliche Rahmenbedingungen für Angler und Teichwirte schaffen
… zielführendes Ottermanagement

Gabi SCHMIDT
Ihre Landtagsabgeordnete
Liste 3 Platz 2

„Damit die fränkische Angelfischerei und Teichwirtschaft stark bleibt, braucht es auch weiterhin eine vernünftige Unterstützung seitens der Politik. Seit vielen Jahren bin ich Ihre kompetente Ansprechpartnerin im Bereich Fischerei und möchte mich auch zukünftig dafür einsetzen."
- Gabi Schmidt, MdL

Dr. Martin OBERLE
Für Sie in den Bezirkstag
Liste 3 Platz 3

Die ZWEI für die Fischerei

„Auch weiterhin werde ich mich als promovierter Experte in Fischerei und Teichwirtschaft für eine nachhaltige Nutzung heimischer Gewässer einsetzen. Zudem ist mir zur Stärkung der Region die Nahrungsmittelerzeugung vor Ort ein großes Anliegen."
- Dr. Martin Oberle, Stadt- und Kreisrat

Fischerfest 2018

Es war wie jedes Jahr. Tolles Wetter, hervorragende Vorbereitung seitens des Vereins. Alles war aufgebaut, das Zelt, Pavillons für die Griller von Bratwürsten und Makrelen. In der Garage schmurgelte der Krustenbraten und köchelten die Salzknöchle und auch Fischbrötchen warteten auf Gäste. Die tröpfelten ab 10 Uhr langsam ein, bis Mittag hatte sich das Gelände gut gefüllt.

Die Gewässerwarte Adrian Pongracz und Nico Ebersbach hatten die Waage aufgebaut und schon gegen 10 Uhr – eine Stunde vor der offiziellen Öffnung – wurde der erste Fisch gezeigt.

Das war eine Ansage, denn der Karpfen von Stefan Maier aus dem Reifsee maß stolze 72 cm und wog fast 7 kg. Aber es kamen noch viele Fische, insgesamt 35 Stück mit einem Gesamtgewicht von 104 kg. 9 kapitale Karpfen, jeder über 7 Pfund! Durchaus auch richtige Schönheiten. Ein großer „Schuppi“ ist einfach ein schöner Fisch. Davon wurden mehrere gewogen. Respektabel war auch der 88’er Hecht mit 5,2 kg aus der Rezat, gefangen von Stefan Schindlmeier.

Die Spannung lag natürlich bei den Spitzenreitern. Wer würde den schwersten Fisch bringen? Wie groß und schwer wird der Fisch sein? Auf die Ergebnisse mussten die Gäste noch etwas warten.

Wie immer gab es hervorragende Speisen zu günstigen Preisen, später auch ein reichhaltiges Kuchenbüffet aus leckeren gespendeten Werken unserer Fischerfrauen. Nicht nur den zahlreichen Ehrengästen schmeckten die Speisen ausgezeichnet. Es gab angeregte Unterhaltungen in schattiger Umgebung, im Hintergrund die Klänge von M & M, das ist Sommer.

Am frühen Nachmittag stieg die Spannung auf die Siegerehrung und die Rangfolge der erfolgreichen Fischer. Gegen 14 Uhr wurde der Tisch mit den Erinnerungsgeschenken bestückt. Attraktive Ruten, Rollen und alles das, was man zum Angeln brauchen kann, stand zur Auswahl der erfolgreichen Fischer, nach der Reihenfolge des Gewichts der Fänge.

Der schwerste Fisch, ein Altmühlkarpfen, maß 76 cm und wog 10,840 kg, ein würdiger Königsfisch. Platz 2 belegte der Dauergast auf den ersten Plätzen, Jürgen Völkel, mit einem Wörnitzkarpfen von 72 cm und 8,160 kg. Den 3. Platz erreichte Stefan Maier mit dem oben erwähnten Fisch aus dem Reifsee. Jamila Karim fing den schwersten Fisch der Jungfischer, einen 53’er Karpfen aus der Rezat mit 2,950 kg.

Werner Andreas

Jürgen Völkel

Stefan Maier

Jamila Karim

Neben Karpfen und Hecht wurden auch Schied, Schleien und Brachse gefangen. Alle gefangenen Fische machten einen gesunden und wohlgenährten Eindruck. Das spricht für die Qualität unserer Gewässer und den Sachverstand unserer Gewässerwarte.

Danach war Zeit für Kaffee und die gespendeten Backwerke. Der Temperatur geschuldet fanden auch die Eisbecher großen Anklang. Es gab Gelegenheit zu Gesprächen über unser Bibert-Problem mit den Ehrengästen aus dem Bayerischen Landtag, Frau Gabi Schmidt und nachmittags auch Frau Petra Guttenberger. Ihre Unterstützung ist für ein erfolgreicheres Vorgehen wichtig.

Es war ein erfolgreicher und harmonischer Tag, der durch den Einsatz vieler Ehrenamtlicher ermöglicht wurde. Danke an die vielen Ungenannten.
J. Stromberger

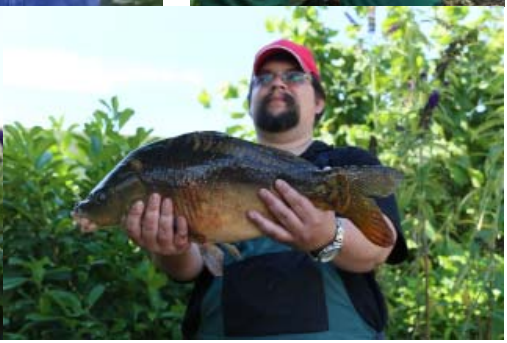

Ergebnisliste Königsfischen 2018

Platz	Name	Vorname	Verein	Fischart	Gewässer	Gewicht/Gramm	Jugend	Länge
1	Werner	Andreas	NSAV	Karpfen (Sp)	Altmühl	10.840		76
2	Völkel	Jürgen	NSAV	Karpfen (Sp)	DKB	8.160		72
3	Maier	Stefan	NSAV	Karpfen (Sp)	Reifsee	6.940		72
4	Zimmermann	Hans	NSAV	Karpfen (Schup)	Rezat	6.350		72
5	Werner	Markus	NSAV	Karpfen (Schup)	Altmühl	5.630		63
6	Schindlmeier	Stefan	NSAV	Hecht	Rezat	5.240		88
7	Schraufstetter	Ottmar	NSAV	Karpfen (Schup)	Altmühl	4.560		63
8	Bredhauer	Georg	NSAV	Karpfen (Sp)	Auhausen	4.320		62
9	Graf	Matthias	NSAV	Karpfen (Sp)	DKB	3.760		57
10	Domeier	Günter	NSAV	Karpfen (Schup)	Rezat	3.590		60
11	Bauer	Markus	NSAV	Karpfen (Sp)	DKB	3.540		52
12	Danieli	Sebastian	NSAV	Karpfen (Sp)	Rezat	2.970		58
13	Karim	Jamila	NSAV	Karpfen (Sp)	Rezat	2.950	x	53
14	Jenatschek	Carlo	ad Windshe	Karpfen (Sp)	Altmühl	2.880		53
15	Terschanski	Robert	NSAV	Karpfen (Sp)	DKB	2.600		54
16	Schuster	Alois	NSAV	Karpfen (Sp)	Bibert	2.410		51
17	Handelmann	Peter	NSAV	Karpfen (Schup)	Altmühl	2.130		45
18	Schraufstetter	Otto	NSAV	Karpfen (Sp)	Altmühl	2.020		44
19	Amschler	Harald	NSAV	Karpfen (Sp)	LDM W´stein	2.000		46
20	Hacker	Jörg	NSAV	Karpfen (Sp)	Altmühl	2.000		41
21	Stadelmann	Rudolf	NSAV	Karpfen (Sp)	LDM W´stein	1.980		48
22	Litz	Johann	NSAV	Karpfen (Sp)	Rezat	1.980		45
23	Deeg	Thomas	NSAV	Karpfen (Sp)	Merklsee	1.740		43
24	Tuma	Klaus	NSAV	Schied	DKB	1.740		60
25	Soldatov	Alexander	NSAV	Karpfen (Sp)	Auhausen	1.500		42
26	Tischler	Bernhard	NSAV	Karpfen (Sp)	LDM W´stein	1.400		42
27	Bart	Andreas	NSAV	Brachse	Reifsee	1.380		50
28	Riemke	Ulrich	NSAV	Hecht	Reifsee	1.320		59
29	Müller	Hans-Jürgen	NSAV	Karpfen (Sp)	Merklsee	1.300		40
30	Bart	Daniel	NSAV	Karpfen (Sp)	Reifsee	1.170	x	41
31	Beyer	Eric	NSAV	Brachse	DKB	1.020	x	42
32	Bitzenbauer	Hans-Peter	NSAV	Schleie	Rezat	1.000		41
33	Barth	Jürgen	NSAV	Schleie	LDM W´stein	920		39
34	Eder	Eduard	NSAV	Schleie	LDM W´stein	680		34
35	Rippel	Max	NSAV	Barsch	Rezat	500		32
36								
37								
38								
39								
40								
41								
42								
						104.520		

Ehrengäste

MdL Petra Guttenberger CSU, MdL Gabi Schmidt Freie Wähler,

vom Bezirksfischereiverband Mittelfranken:
Herr Dr. Christoph Maier mit Gattin, Herr Fritz Loscher-Frühwald, Herr Hans Padberg und Frau Michaela Friedberger

Herr Wilhelm Baier, Fachberatung für Fischerei Mfr., vom Fischereiverband Mittelfranken.

Herr Manfred Güttler, 1. Vorstand Bibertgenossenschaft sowie Ehrenvorsitzender Hans Krapfenbauer mit Gattin,
Herr Hans Heyder, 2. Vorstand vom Fischereiverein Schwabach

Herr Gunnar Förg, Fotograf mit Gattin, Frau Melanie Huber, Fotografin,
Herr Andreas Herzog vom Jägerverband Brauner Hirsch

Aalsterben im Reifsee:

Mitte Juli bis August 2018 ist an unserem Reifsee ein Aalsterben aufgetreten. Rund 600 Aale, von sehr ordentlichen Größe sind an Aalherpes verendet (siehe Information des Tiergesundheitdienstes Bayern) . Nach Untersuchung des Wasser sowie eines Aals kann für den Menschen Entwarnung gegeben werden. Auch andere Fischarten sind nicht betroffen.
Die Wasserqualität des Sees ist in einem sehr guten Zustand. (Siehe Bericht TGD) Der Aalherpes tritt nur bei extremer Hitze auf und dies ist in diesem Jahr der Fall. Bedanken möchte sich der Vorstand bei unseren Mitgliedern, die die verendeten Aale aus dem See entfernten und entsorgten.

Untersuchungsergebnis des Fischgesundheitsdienstes

Aufgrund des Aalsterbens am Reifsee gab 1. Vorstand Udo Hummer einen tiefgefrorenen Aal aus dem Reifsee zur Untersuchung.
Der Aal hatte einen mäßig bis guten Ernährungszustand, er zeigte keine äußerlichen Auffälligkeiten. Im Bereich der Bauchflossen waren teilweise punktförmige Blutungen.
Bei der Sektion zeigte sich ein massiver Befall mit Schwimmblasenwürmern. Diese saugen Blut des Fisches und schwächen ihn. Es kann zu Vernarbungen der Schwimmblase kommen, was zu Problemen beim Schwimmen führt. Ob die Würmer die Todesursache waren, konnte nicht geklärt werden.
Bakterielle oder virologische Erkenntnisse können nur von frisch verendeten Tieren gewonnen werden.
Ein Zusammenhang mit der Wasserqualität lässt sich frühestens nach Erhalt der Ergebnisse herstellen.

Dr. med. vet. A. Wimmer

Untersuchungsergebnis des Wassers im Reifsee

Untersuchungsmaterial: Zwei Wasserproben, (entnommen am Reifsee) am 31 .07.2018 beim TGD eingegangen.
Befundinterpretation:
Die pH-Werte der Wasserproben liegen im leicht alkalischen (Weiher 2) bzw. alkalischen (Weiher 1) Bereich. Leitfähigkeit und Gesamthärte zeigen mittelharte Wässer an. Säurekapazität, Carbonathärte und Freie Kohlensäure sind nicht bestimmbar. Die Sauerstoffwerte befinden sich im optimalen Bereich. Die Werte der Belastungsparameter Ammonium, Nitrit, Nitrat und Phosphat sind niedrig und zeigen somit eine geringe organische Belastung an. Freies Ammoniak ist aufgrund des pH-Wertes in niedrigen Konzentrationen nachweisbar. Alle übrigen gemessenen Parameter befinden sich in den Normbereichen und sind unauffällig.
Dr. Georg Matuszczyk

Die bakteriologischen Untersuchungen der oben genannten Fische ergaben folgende Befunde: Flavobakterien (F. psychrophi/um) konnten nicht nachgewiesen werden (0 von 4 Tupfer). Nachweis eines mittelgradigen Befalls mit unspezifischen Keimen in Leber und Bauchhöhle. Nachweis eines geringgradigen Befalls mit unspezifischen Keimen in Schwimmblase und Niere

Exkursion Alter Kanal

Auch in diesem Jahr gab es eine biologische Exkursion für Schüler an unserem Kanalstück „Weißes Häusle“. Da anfangs gleich drei Klassen für einen Tag angemeldet waren, mussten zwei Teams die Klassen führen. Mit dem 1. Vorstand Udo Hummer, Schriftführer Horst Preiß, dem 1. Gewässerwart Adrian Pongracz und Jürgen Stromberger standen den Schülern – letztendlich waren es doch nur zwei Gruppen – kompetente Vertreter unseres Vereins zur Verfügung und die meisterten ihre Aufgabe souverän.

Die Schüler hatten das Material des Landesfischereiverbandes „Fischer machen Schule“ zum Teil schon im Unterricht bearbeitet, so war die Spannung auf die reale Begegnung mit der Praxis groß.

So eine Exkursion macht schon einen gewissen Aufwand, vier Stationen mussten vorbereitet werden, darunter das Aquarium auf unserem Pick-up mit etwa 30 lebenden Fischen. Die muss man erst einmal kriegen. Für Station 2 musste Adrian Pongracz ins Wasser um Pflanzen mit Fischnährtierchen zu holen. Eimer, Schüsseln, Siebe und Becherlupen sollen bereit liegen. Nicht zuletzt mussten auch zwei Ruten so präpariert werden, dass Laien gefahrlos Würfe probieren können. Alle Führenden müssen die Stichworte aus der Schule kennen und mit den Infotafeln umgehen können. Mit einem tollen Team klappt das halt. Danke an alle, das Lob der Lehrerinnen und auch der Schüler gebührt allen Mitwirkenden.

„Vier Fischer und der Alte Kanal“ oder Fischer machen Schule!

Endlich war es so weit, endlich wieder mal die Schule verlassen und etwas vom richtigen Leben lernen! Gar nicht so einfach, wie sich später herausstellen sollte.

Der Anfang war schon schwieriger als gedacht, weil unsere Lehrerin den richtigen Treffpunkt nicht fand und wir in der Hitze ein großes Stück laufen mussten. Die ersten schwachen Schüler fingen schon an zu murren, da trafen wir zum Glück Frau Stromberger, die uns den richtigen Weg wies und Optimismus verbreitete. Und dann waren wir auch wirklich bald da: Am Alten Kanal.

Hier wurden wir schon ungeduldig von den Fischern der Nordbayerischen Sportangler-Vereinigung erwartet. Und das hatte seinen Grund: Die vier Fischer der Nordbayerischen Sportanglervereinigung hatten einen ganzen bunten Strauß, wollte sagen „ Fischkorb“ an Überraschungen für uns vorbereitet.
Wir, das sind übrigens die Klassen 6a und 6b der Sperberschule. Obwohl wir eigentlich nur fünf Straßenbahnstationen vom Alten Kanal entfernt zur Schule gehen, hatte diesen von uns noch keiner gesehen. Der Kanal wurde von Menschen gebaut und ist gar kein natürliches Gewässer.

Zuerst hat uns Herr Stromberger zwei tote Fische gezeigt und uns allen erläutert, was Rücken- und Afterflossen sind. Der Fisch hieß Rotfeder. Ich habe auch eine Zeichnung gemacht, falls sich jemand nicht auskennt. Am 7. Mai wurde der Fisch geschlachtet und ich habe gelernt, wo die Nase des Fisches war. Er hatte auch eine Schwimmblase, damit er sich hoch und runter bewegen kann. Auf einem Blatt konnten wir Wissenskarten zuordnen.

Dann haben wir eine Blindschleiche gesehen und wir durften sie sogar anfassen. Die Jungs hatten Angst haben sich gegraust und trauten sich nicht. Pah!!

Dann ist Herr Pongracz, der Kollege von Herrn Stromberger, mit seiner Gummihose ins Wasser gestiegen und holte Pflanzen raus. An den Pflanzen waren viele komische kleine Tiere (Insekten?), die wir mit Becherlupen angeschaut haben. Unsere Lehrerin hat einen Schüler in den Wahnsinn getrieben, weil sie ihn mit dem nassen Gras verfolgt hat und er hat geschrien. Das war lustig!

Auf einem Auto des Vereins gab es ein Aquarium mit echten Fischen drin. Herr Pongracz hat uns erklärt, wie die Fische heißen. Es gab Rotfedern, Welse und Hechte. Ein Wels war so groß, dass er fast das ganze Aquarium belegt hat. Ich habe zum ersten Mal in meinem Leben so viele Fische gesehen.

Nun hatten wir eine Pause mit Brezen und Wasser. Die Brezen waren salzig und sehr lecker.

Bei der nächsten Station konnte man eine Angel werfen lernen - aber nicht ins Wasser, sondern auf dem Gehweg. Es war lustig den anderen zuzusehen, wie sie sich so geschlagen haben beim Auswerfen.

Und so sieht ein Fisch aus:

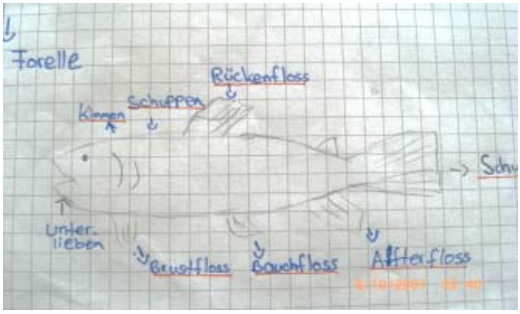

Man sollte dabei etwas umklappen, aber gleichzeitig auch die Schnur festhalten. Dann im richtigen Moment die Schnur loslassen und nach ein paar Sekunden wieder festhalten. Und dann kommt die Geduld zum Einsatz.
Es gibt den „Überkopf-Wurf“ und den „Pendelwurf“. Köder für das Angeln auf Forellen sind echte oder gebastelte Fliegen. Die Fische beißen nämlich nicht immer, da braucht man verschiedene Köder.
Das war richtig cool, aber fast keiner konnte die Angel so richtig weit werfen, auch unsere Lehrerin nicht.
Wir hatten Glück mit dem Wetter und so war das ein tolles Erlebnis.
Mir hat es gut gefallen und wir bedanken uns sehr bei den Anglern.

Nadiha & Ivlin

ratioplast
Stifte aus Deutschland

Wir bilden aus!
Freie Stellen unter
www.ratioplast-gmbh.de

Markierstifte und
Kosmetikstifte
in Kundenaufmachung

ratioplast GmbH, Spitalwaldstr.9, 91126 Schwabach
Fon : 09122/ 9761 –0, **Fax :** 09122/ 97612,
ratioplast-gmbh@ratioplast-gmbh.de
www.ratioplast-gmbh.de

Arbeitsdienste

Bis zu der Sommerpause wurden 14 reguläre Arbeitsdienste durchgeführt. Der letzte Arbeitsdienst fand am 21.07.2018 am LDM Wendelstein. Eine Katastrophe. 13 Einladungen wurden versandt – alle bereits zum 2. Mal – gekommen sind 2! Zum Glück kam zusätzlich ein Freiwilliger, so dass wir mit zwei Gewässerwarte (Nico und ich) zu fünft waren. Das ist besonders ärgerlich, da mit 5 Personen ein Pensum von einem Dutzend Mitarbeiter nicht geschafft werden kann. Hergeschaffte Maschinen und Arbeitsgeräte standen nutzlos herum. Die Gewässerwarte standen zu Vorbereitung ab 6 Uhr im Vereinsheim. Die eingekaufte Vesper musste weggeworfen werden. Und die 5 Aufrechten plagten sich redlich, konnten aber nur einen Teil erledigen. Das ist unkameradschaftlich von den Verweigerern.
Bei den anderen Arbeitsdiensten lief es reibungslos. Danke an die zuverlässigen Helfer. Wir haben mit Freiwilligen noch vier Sonder-Arbeitsdienste, drei am Reifsee und einen am Merklsee durchgeführt. Es ist gut, wenn wir solche Mitglieder haben.
Die Freiwilligen sind: Sudhues Stephan, Kleineidam Roman, Frauenhofer Ronald, Kütüchu Ajhan, Merkle Torsten, Schwemmer Jaroslav, Maier Martin, Schönitz Norbert, Stein Roland, Thun Michael, Kräutlein Michael, Keles Osman, Ebersbach Nico, Ludolph Hans, Schmitt Uwe und Adrian Pongracz. Mit diesem „harten Kern“ ließ sich hervorragend arbeiten.

In der Sommerpause haben wir noch zwei Sonder-Arbeitsdienste geplant (am 11.08.2018 Reifsee und am 18.08.2018 am Merklsee), wieder mit Freiwilligen. Aus dem Reifsee haben wir gut 8 Tonnen Wasserpflanzen herausgezogen. Da haben alle Angler einen Nutzen davon.

Adrian Pongracz

Endners Angelwelt

Daiwa Baitcaster
Megaforce 100THSL
nur **75,50,-- €uro**

Strategy Grade Game Changer
Bedchair X-WIDE
nur **99,- €uro**

ProLogic SNZ Funkset 3+1
149,95 €uro

Shimano Stradic FJ
Grösse 2500 + 3000
statt 134,95 nur **99,- €uro**

DAM Anglermesser
nur **6,95 €uro**

JRC Defender
Hi Recliner Chair
nur **54,95 €uro**

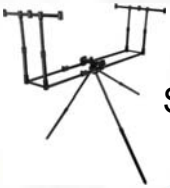

ProLogic
SLP Rod Pod
189,95 €uro

Top Produkte auch im Onlineshop auf www.endnersangelwelt.de
Kupferschmiedstr. 1 91154 Roth Tel. 09171 / 30 56
FAX 09171 / 89 08 93 mail: endners@t-online.de

DSVGO Datenschutz im Verein

Seit dem 25.05.2018 gelten die Vorschriften der neuen Datenschutz-Grundverordnung und das neue Bundesdatenschutzgesetz. Durch diese Verordnung wird im Wesentlichen der Schutz personenbezogener Daten sichergestellt.
Auch in der Nordbayerischen Sportanglervereinigung werden natürlich persönliche Daten erhoben und genutzt. Dies erfolgt im Wesentlichen aufgrund der satzungsgemäßen Verpflichtungen des Vereins, wie bei der Abfrage und Speicherung von Mitglieder- und Kontodaten, aber auch bei der ganz alltäglichen Vereinsarbeit.
Am 24. März 2018 haben unser Webmaster Stefan Ries und ich unseren Verein bei der Schulung „Grundlagen des Datenschutz für Vereine & Verbände“ in Landshut vertreten. Wir können Ihnen mitteilen, dass in unserem Verein alle erforderlichen Vorkehrungen getroffen sind, die einen verantwortungsvollen und sensiblen Umgang mit Ihren Daten sicherstellen. Jegliche Verarbeitung personenbezogener Daten, beispielsweise des Namens, der Anschrift, E-Mail-Adresse oder Telefonnummer erfolgt in unserem Verein stets im Einklang mit der Datenschutz-Grundverordnung und in Übereinstimmung mit den für den Landesfischereiverband Bayern geltenden landesspezifischen Datenschutzbestimmungen. Gemäß den Empfehlungen dieser Schulung wurden alle technischen und organisatorischen Maßnahmen umgesetzt, um einen möglichst lückenlosen Schutz der personenbezogenen Daten zum Beispiel auch über die Internetseite sicherzustellen.
Sollten Sie Fragen zum Thema Datenschutz in unserem Verein haben, so zögern Sie bitte nicht, das Team der Verwaltung anzusprechen.
Jürgen Kettlitz

Datenschutz für Fotos

Von der Datenschutzverordnung betroffen sind nicht nur Internetdienstleister, sondern auch Vereine. Insbesondere für Fotos von Mitgliedern gibt die Nordbayerischen Sportangler-Vereinigung zur Kenntnis – wenn nicht schon offensichtlich bekannt, dass bei Vereinsveranstaltungen Fotos zur Veröffentlichung im Vereinsheft und unter Umständen auf der Homepage unseres Vereins gemacht werden. Wer von seinem Recht auf das eigene Bild Gebrauch machen will, widerspricht am besten vor Ort. Eine spätere Reklamation ist schwierig, da der Fotografierte ein zu beanstandetes Bild eigentlich vor einer Veröffentlichung nicht kennt.

Außerdem kann der Einsprechende nicht unbedingt davon ausgehen, dass ihn oder sie der Fotograf, Redakteur, Layouter oder auch Vorstand persönlich kennen oder auf einem Bild wiedererkennen.
Parallel zur neuen Datenschutzverordnung gibt es den Grundsatz, dass Personen, die quasi nebenbei mit Sehenswürdigkeiten oder Ereignissen – quasi im Hintergrund - auf einem Foto sind, dies dulden müssen, soweit das Foto nicht gewerblich genutzt wird.

Ganz anders verhält es sich mit Fotos, die an den Verein geschickt wurden: meist Fangbilder oder Sendungen zum Foto des Jahres. Hier kann der Verein davon ausgehen, dass ein Einverständnis zu Veröffentlichung besteht.
Eine Fußangel gibt es für Fotos von Kindern, Jugendlichen und Minderjährigen. Hier muss *in jedem Fall* das Einverständnis eines Erziehungsberechtigten vorliegen. So absurd es klingt: Für die Bilder unserer Jugendfischer-Königin habe ich darum nachgefragt (und natürlich die Erlaubnis bekommen).
Wenn sie uns ein Bild ihres stolzen Sprösslings mit Bild schicken, fügen sie neben Gewässer Länge und Gewicht den Satz dazu: „Mit der Veröffentlichung des Fotos im Vereinsheft und auf der Homepage bin ich einverstanden.“

J. Stromberger

Kopp & Mühling
Rechtsanwälte

90402 Nürnberg
Dr.-Kurt-Schumacher-Str. 2

Telefon: 0911/24 12 64
Telefax 0911/208240

Wir beraten Sie gerne.

Mitten in der City von Nürnberg und nach Absprache gerne auch in Ihrem Büro!

Unsere anwaltlichen Interessenschwerpunkte liegen insbesondere in den Bereichen:

Erbrecht, Unternehmensnachfolge, Arbeitsrecht, Handels-/u. Wirtschaftsrecht, Unternehmenssanierung

Der Startschuss zu einem weiteren Wochenende der Superlative fiel am 08.06. 2018, Treffpunkt 18 Uhr am Reifsee zu unserem diesjährigen 1. Zeltlager. Aus den eigenen Reihen konnten wir heuer 14 Jungfischer begrüßen, hierzu noch 9 Jugendliche aus Dinkelsbühl, natürlich auch wieder etliche Erwachsene, und mit uns Jugendleitern zusammen kamen wir wieder einmal auf etwa 50 Teilnehmer, ein sehr schöner Haufen, wie ich finde. Nach dem Errichten der Zeltstadt auf der großen Wiese, und dem Aufbau des Aufenthaltszeltes, konnten wir heuer fast pünktlich die Begrüßung zelebrieren, da es auch die Dinkelsbühler fast pünktlich zum Reifsee geschafft hatten, erstmals in der 20 jährigen Geschichte unserer Freundschaft beider Vereine, so lange halten wir mittlerweile nämlich unsere Zeltlager gemeinsam ab. Bei der mindestens ebenso lange anhaltenden Tradition, dem Stadtwurst mit Gurke und Brot Abendmahl, konnte ich alle begrüßen, und direkt im Anschluss ans Wasser entlassen. Gefischt werden durfte bis 0.00 Uhr, die Nachtruhe war für den Zeitraum 01.00-05.00 Uhr angesetzt, dies klappt seit Jahren auch super, und tatsächlich gibt es sehr viele, die es früh, wenn der Morgen graut aus dem Zelt ans Wasser zieht. Petrus hatte es an

Wenn man einen Immobilienpartner hat, der von Anfang bis Eigentum an alles denkt.

Viele Angebote zuerst auf
s-immobilien.de

Wenn's um Geld geht
Sparkasse Nürnberg

sparkasse-nuernberg.de

diesem Wochenende wiedermal recht gut mit uns gemeint, auf einen Regenschirm konnten wir alle verzichten, eher die Sonne plagte uns in den Mittagsstunden, und da ja bekanntermaßen in der Mittagshitze eh kaum ein Fisch anbeißt, verdonnerten wir die Kids wieder zu einem kleinen Casting-Wettbewerb, diesmal die Variante Skish. Hier muss jeder Teilnehmer eine etwa 60 cm Kreisrunde Metallscheibe aus 5 verschiedenen Entfernungen treffen, pro Treffer 10 Punkte, jeder hatte 10 Würfe. Das Ergebnis hier war leider etwas ernüchternd, die höchste Trefferquote erreichte unser Tobias Klos, bei ihm „klongte“ es immerhin fünfmal, über die restlichen „Scharfschützen“ möchte ich hier nichts sagen.
Vielleicht lag es ja am üppigen Mittagsmenü, welches aus Kaiserschmarrn mit Apfelmus bestand, dass unsere Kids beim Zielwerfen etwas träge reagierten???
Natürlich durfte hier direkt im Anschluss auch wieder der Fischwaid nachgegangen werden, hierfür waren wir ja schließlich da. Bis zu diesem Zeitpunkt konnten auch schon einige sehr schöne Schuppenträger gelandet werden, unter anderem ein 20 Pfünder vom Dinkelsbühler Sven Heinlein, eine Schleie mit 1700 Gramm von Kai Fischer, und viele schöne Karpfen in allen möglichen Gewichtsklassen. Nachmittags konnten wir wieder dank unserer Petra Meyer ein sehr schmackhaftes Kuchenbuffet aufbahren, vielen Dank für deine leckeren Kuchenspenden. Gestärkt vom Kuchen und einem „Begrüssungsumtrunk“ bei Familie Lutsch, welche heuer neu zur Jugend hinzukamen, konnten ich mich ans Abendessen machen, hier kommen die Schinkennudeln nach Mamas Rezept in den letzten Jahren immer ganz gut an, also sollte es die heuer auch wieder geben. Danke allen ans schnippeln und vorbereiten, ich musste mich aus unerfindlichen Gründen kurz mal im Reifsee abkühlen :o) Nachdem die riesige Pfanne voller Nudeln verputzt war, wie immer ein kurzer Anwesenheitscheck, und ab ans Wasser, schließlich galt es, den 20 Pfünder von Sven noch zu überbieten, was aus der Erfahrung heraus am Reifsee ja kein Problem sein sollte. Da schwimmen noch ganz andere Kaliber, dies stellte sich sehr bald heraus. Samstagabend war ebenfalls um Mitternacht Schluss mit angeln, Sonntag ist ja auch noch ein Tag. Vor und nach dem Frühstück gings dann nochmal richtig ab am Wasser, ein Prachtkarpfen nach dem anderen wurde uns präsentiert.

UDO's DRUGSTORE

Inhaber: Rudolf Pickl, Bergstr. 52, 90559 Burgthann

Wir betreiben seit 1987 unseren Laden für US- und Bundeswehrbekleidung, Outdoorartikel, sowie Trekking- und Freizeittextilien. Mit über 100 m² bieten wir für Jäger, Angler, Camper und allen die sich gerne draußen aufhalten, eine Vielzahl von nützlichen und praktischen Dingen.
Ob Parkas, Westen, Hemden, T-Shirts, Hosen, Unterwäsche, Schlafsäcke, Kochgeschirr, Tarnnetze, Socken, Schuhe, Messer, Flaggen, Regenkleidung oder, oder … Bei uns werden Sie fündig.

Telefon: 09183-234
Fax: 09183-4619
E-Mail: info@udos-drugstore.de

mehr Bilder auf www.udos-drugstore.de

Unser Laden ist bekannt für ungezwungene, persönliche Atmosphäre. Sie können in aller Ruhe stöbern und probieren. Durch unsere langjährige Erfahrung kennen wir die Probleme unserer Kunden. Deshalb ist eine freundliche und fachlich kompetente Beratung, sowie Kundenservice für uns eine Selbstverständlichkeit.

Wir freuen uns auf Ihren Besuch!

Mo. und Di. geschlossen
Mi. 9.00 – 12.30, 14.00 – 18.00
Do. 9.00 – 12.30, 14.00 – 18.00
Fr. 9.00 – 12.30, 14.00 – 18.00
Sa. 9.00 – 13.00

Gegen 11.00 Uhr war dann Schicht im Schacht, bei strahlendem Sonnenschein wurden die Zelte abgebaut, zum Mittagessen bewährte sich die Snackvariante, Wienerla in der Semmel für alle, und hiervon gestärkt wurde der Reifsee uferseitig durch die Jugendlichen vom Müll befreit, welcher von Jahr zu Jahr weniger wird. Hierbei rutscht auch immer mal ein Jugendlicher aus, der Uferbereich ist halt auch gscheit glitschig.
Wir konnten uns unterdessen an den Aufbau der Erinnerungsgeschenke machen, 21 davon wurden heuer für die normale Wertung benötigt, hinzu ein Extrapreis für den erfolgreichen Caster, und eine kleine Raubfischwertung hielten wir auch für angebracht, hierbei zählten nur die Samstagvormittag gefangenen Raubfische.

Relativ pünktlich, Sonntag um 13.30 Uhr wurden dann die Erinnerungsgeschenke wie folgt verteilt: Die schönste Erinnerung hatte mit Sicherheit der DKBler David Wolf, er konnte eine Karpfen mit 13.000 Gramm zur Waage bringen, und nahm somit auch den Wanderpokal mit nach Hause. Gefolgt wurde er von unserem Erik Emter, sein Karpfen brachte es auf 11.620 Gramm, und dieser wiederum war einen Hauch schwerer als der Drittplatzierte DKBler Simon Putz, sein Karpfen hatte glatte 11.000 Gramm. Insgesamt wurden 31 Fische abgewogen, davon 23 Karpfen, 1 Brachse, 1 Rotauge, 2 Barsche, 2 Hechte und 2 Schleien.

Gesamtgewicht: 121.760 Gramm!!!

In der Raubfischwertung hatte Jonas Hack mit seinem Hechtla mit 1.600 Gramm die Nase vorn, gefolgt von Lukas Ortmann seinem Barsch mit 820 Gramm, der dritte Raubfisch war ein Barsch mit 180 Gramm, gefangen von David Wolf.
Besonders gefreut hatte ich mich über den Besuch unseres Getränkemarktleiters vor Ort.
Mein Freund Joseph Eder schaute mal vorbei, er holte mit seinem Lieferwagen das angefallene Leergut und sämtliche Bierzeltgarnituren ab, nahm uns somit schon mal ne Menge Arbeit ab, und damit nicht genug: ich durfte auch gleich meine Bestellung fürs kommende Zeltlager am Merklsee aufgeben, auch hier wird uns Joseph tatkräftig unterstützen, und uns sämtliche benötigte Ware direkt vor Ort anliefern (von Großmehring aus,..UNENTGELTLICH).
Auf diesen besonderen Service dürfen wir zurückgreifen, wie ich nun erfahren hatte, da wir der erste Großkunde waren, den er hatte, ab dem Zeitpunkt, wo er den Markt in Großmehring übernahm, und trotzdem war ich geradezu überwältigt von diesem Angebot!!! Nun blieb mir nur noch, allen Anwesenden eine gute Heimfahrt zu wünschen, und ich konnte die Meute nach einem weiteren Wochenende der Superlative auf die Heimreise schicken. Vielen Dank an alle, die uns mit einer helfenden Hand, Sach- und Geldspenden tatkräftig unterstützen, so macht Jugendarbeit Spaß.
Euch allen eine gute Zeit und ein kräftiges Petri für die kommende Zeit,
Euer Matthias Graf

Siegerfisch von David Wolf aus Dinklelsbühl

Erik Emters Karpfen mit 11620 g Lukas Ortmanns Barsch mit 820g

Erklärung:

Es war uns nicht mehr möglich die Erlaubnis zur Veröffentlichung der Fotos von den Erziehungsberechtigten zu erhalten. Aus diesem Grund hier nur die Fischbilder. Wenn wir die Genehmigung haben werden die kompletten Bilder unserer Jugendlichen im nächsten Heft abgedruckt.

Jugend- Fischerkönigin 2018

Ich bin Jamila, 17 Jahre alt und besuche die 9. Klasse einer Realschule in Nürnberg. Im Januar 2018 bin ich dem Nordbayerischen Sportanglerverein Nürnberg beigetreten. Im Verein gefällt es mir sehr gut und die Jugendtreffen machen mir auch immer wieder Spaß. Durch meinen Stiefvater habe ich die Leidenschaft des Angelns entdeckt, in diesem Jahr konnte ich schon zahlreiche Fänge machen. Es ist immer wieder schön bei den Veranstaltungen im Verein teilzunehmen, beim An/- und beim Damenfischen konnte ich leider keinen Fang verbuchen.

Meinen größten Fang hatte ich jedoch beim diesjährigen Königsfischen mit einem Karpfen aus der Fränkischen Rezat mit knapp 3kg und einer Größe von 53cm.

Mit dem Fisch bin ich die diesjährige Jugendfischerkönigin geworden. Das Angeln und das Feiern im Vereinsheim haben mir sehr viel Spaß gemacht und ich werde nächstes Jahr wieder mein Bestes geben.

RÄUMUNGEN & RENOVIERUNGEN

ENTRÜMPELUNG & RENOVIERUNG VOM PROFI
SCHNELL. FAIR. ZUVERLÄSSIG.

- Entrümpelung
- Entkernung
- Entsorgung
- Geschäftsauflösungen
- Wohnungsauflösungen
- Bodenlegearbeiten
- Fliesenlegearbeiten
- Trockenbau
- Raumausstattung
- Wandbeschichtungen

Ihr leistungsstarker Partner für Räumungen & Renovierungen im Herzen der Metropolregion Nürnberg.
Unser Tätigkeitsfeld umfasst die Entrümpelung von Immobilien aller Art, inklusive der fachgerechten Entsorgung und das professionelle Entkernen & Renovieren von Wohnung, Haus und Firmengebäude - Aus Alt wird Neu!

Alles aus einer Hand!
RÄUMUNGEN & RENOVIERUNGEN ROSSECK

0176 32702921 (Mobil)
0911 4781146 (Festnetz)

www.raeumungen-rosseck.de

KOMPETENT UND ZUVERLÄSSIG
100% SERVICE
KOMPETENT UND ZUVERLÄSSIG

Raupe (Terrestrial)

Material:

Haken	Baker Sharp Point barbless #12
Bindefaden	UTC Uni-Thread 140, Brown
Körper	Extended Body (Schaumstoff Orange, Pfauenaugen-fibern, Hahnenhechel Grizzly)
Beinchen	Hahnenhechel Grizzly

H.-M. Ebersbach

Jägergesellschaft Brauner Hirsch e.V. Nürnberg

Mit uns erfolgreich zum Jagdschein!

Am Dienstag, den 4. September 2018
startet unser nächster Lehrgang
zum Erwerb des Jagdscheins.

Mitglieder der Nordbay. Sportanglervereinigung Nürnberg
erhalten 10% Rabatt
auf die Lehrgangsgebühr!

Unser Ausbildungslehrgang:

- ✓ Erfolgreiche Jägerausbildung seit über 60 Jahren
- ✓ Theoretische Ausbildung in allen Prüfungsfächern
- ✓ Praktische Ausbildung in regionalen Lehrrevieren
- ✓ Ausbildung in der Waffenhandhabung
- ✓ Schießausbildung
- ✓ Nutzung der vereinseigenen Waffen
- ✓ Vereinseigenes Laser-Schießkino
- ✓ Lehrgang „Kundige Person“ nach EU-Recht
- ✓ Fallenlehrgang mit Fallenbestätigung
- ✓ Haftpflicht- und Unfallversicherung

Wann? von September 2018 bis Juni 2019
Dienstag und Donnerstag, jeweils 19 bis 22 Uhr

Wo? in den Räumen der Nordbayerischen
Sportangler-Vereinigung e.V.,
Rüsternweg 189, 90441 Nürnberg

Nähere Informationen

im Internet unter: www.braunerhirsch.de
telefonisch unter: 0179 / 538 48 59
per Mail an: ausbildung@braunerhirsch.de

Jäger grillen im Vereinsheim

Die Jägergesellschaft Brauner Hirsch hatte am 20. Juli einen renommierten Grillmeister auf unser Vereinsgelände eingeladen. Jäger und Fischer hatten Grillgut mitgebracht.

Der Grillmeister, mit seinem Team aktuell deutscher Meister, zeigte, wie die mitgebrachten Teile zu Köstlichkeiten verarbeitet wurden: Burger aus Rehkeule, gezupfter Wildschweinenacken, kurzgebratenes Rehschäufele und, mein persönlicher Favorit, Rehkeule auf Heu gegart. Die Jäger hatten erstklassiges Wildbret mitgebracht, wir Fischer steuerten Karpfen (vor Ort lecker geräuchert) und Saiblinge bei. Letztere gab es auf einer Platte gebraten, dazu scharfes Ananas-Gemüse. Alles wurde gemeinsam zubereitet und als Fingerfood über mehrere Stunden genossen.

Jedes einzelne Gericht war butterzart und schmeckte hervorragend. Besonders toll fand ich, dass allen Gästen die Zubereitung offen gelegt wurde und sie mit eingebunden waren. Ein toller Sommerabend mit dem Besten aus Wald und Fluss.

J. Stromberger

Fisherman's Partner

ANGLER-FACHMARKT NÜRNBERG

JETZT UNSEREN NEWSLETTER ABONNIEREN UND 10,- € GUTSCHEIN KASSIEREN!

Erlauben Sie uns, Sie per E-Mail zu kontaktieren und wir schenken Ihnen 10,- €[1] bei Ihrem nächsten Einkauf – einfach den Gutschein ausfüllen und an der Kasse vorlegen. Ehrensache, dass wir dies nur für unsere eigenen Werbezwecke verwenden. Wir wollen Sie 1-2 Mal im Monat über aktuelle Aktionen informieren. Niemals würden wir Ihre Adresse an Dritte weiterleiten. Selbstverständlich können Sie dem Abonnement des Newsletters jederzeit widersprechen.

Strawinskystraße 28 • 90455 Nürnberg • Telefon 09122/8732393 • Telefax 09122/8732394
nuernberg@fishermans-partner.de • www.fishermans-partner.eu
Unsere Öffnungszeiten: Mo.-Do. 9-18 Uhr • Fr. 9-19 Uhr • Sa. 9-15 Uhr

GUTSCHEIN ÜBER 10,- €

NB08/18

[1]Gilt ab einem Einkauf von 50,- € und mehr und ist bis 31. September 2018 gültig. Nicht mit anderen Aktionen kombinierbar.

Vorname	**Nachname**
Straße / Hausnummer	**PLZ / Ort**
Mailadresse	**Unterschrift[2]**

[2]Ich bin damit einverstanden, dass meine Daten durch die Fisherman's Partner Angler-Fachmarkt in Nürnberg elektronisch zu Zwecken der Werbung gespeichert werden. Der Nutzung meiner Daten kann ich jederzeit widersprechen: Entweder vor Ort bei FP Nürnberg oder per E-Mail über nuernberg@fishermans-partner.de, telefonisch unter 09122/8732393 oder per Fax unter 009122/8732394.

Fliegenfischer trainieren

Basis beim Fliegenfischen ist das Werfen der Schnur. Das ist nicht ganz einfach, so gibt es immer wieder das Bedürfnis, das einmal so richtig gezeigt zu bekommen. Der 2. Vorstand, Heinz-Michael Ebersbach, bot also wie in den letzten Jahren, einen Kurs am Ufer der Wendelsteiner Schwarzach an. Die Terminwahl erwies sich als etwas schwierig, da im Sommer viele Wochenenden anderweitig belegt sind. Der 22. Juli machte es den Fliegenfischern nicht einfach. Immer wieder regnete es richtig heftig. Gute Fischer sind wasserfest, so konnte Heinz-Michael Ebersbach und Ludwig Jany ihr Können zeigen und weitergeben. Toll, wie die Teilnehmer trotz des schlechten Wetters mitmachten. Gegen Mittag klärte sich das Wetter auf. Bei einem gemeinsamen Mittagessen war die Stimmung wieder ok.

Angelschule 2018 am Merklsee

Am 16.Juni 2018 durfte ich morgens um 08.00 Uhr 12 Teilnehmer zum Angelanfängerkurs an unserem Merklsee begrüßen. Nach einer ersten gemeinsamen Begehung des Gewässers mit meinen Hinweisen auf die unterschiedlichen Angelstellen und gründelnde Karpfen begann der technische Teil mit dem Binden der wichtigsten Knoten. Danach erklärte ich ausführlich die verschiedenen Montagen mit Schwimmern und Grundbleien auf Friedfische sowie das exakte Ausloten der Angelstelle. Danach wurden die Montagen und die Vorgehensweisen mit diversen Kunstködern und deren Führung auf Raubfische besprochen.
Nachdem keine Fragen mehr an mich gestellt wurden, bezogen die Teilnehmer ihre frei gewählten Angelstellen und montierten, soweit

machbar, die vorher besprochenen Montagen für den entsprechenden Angelplatz.
Um 11.45 Uhr begrüßte unser 1.Vorstand Udo Hummer alle Teilnehmer, die sich danach über die fein gegrillten Köstlichkeiten von Johannes Henkel und die kühlen Getränke hermachten.

Nach der Mittagspause wurden die Angelplätze wieder bezogen und ich unterstützte die Teilnehmer beim Bau Ihrer Angelmontagen und gab entsprechende Tipps, wenn ich Fehler entdeckte.
Im Laufe des Nachmittags wurden dann auch die ersten Rotaugen, Barsche und später auch schon der eine oder andere Karpfen überlistet und gelandet. Am späten Nachmittag endete die Veranstaltung an diesem heißen Sommertag. Jeder der Teilnehmer nahm einiges neues Wissen und gute Eindrücke über unseren Verein und unseren Merklsee mit nach Hause.
Markus Wechsler

Ferien vom Streß in ruhiger Lage

Unser Wasserverpächter, die
Familie Kriegelmeier

stellt für Sie Doppelzimmer und Dreibettzimmer
mit Dusche/WC und Frühstück bereit.

Familie Kriegelmeier, Ilbling Nr. 5
Telefon: 0 84 67 - 3 80

„Mach ´ne Fliege“

Nachdem ich bekannterweise ja schon das eine oder andere Mal „´ne Fliege“ für Bindewettbewerbe gebunden hatte, packte mich natürlich auch in 2018 wieder der Ehrgeiz mich mit den besten Fliegenbindern Europas bei den Deutschen Meisterschaften auf der EWF in Fürstenfeldbruck zu messen.
Technische Innovation, absolute Sauberkeit und Genauigkeit sind Voraussetzung um auf dieser Bühne Erfolg zu haben. Nach dem 2 Platz 2015 und dem 3 Platz in 2016 war es nun in 2018 soweit und ich konnte mit meiner Fliege, dem „Red-Gray.Devil“ den Thron besteigen und somit den 1. Platz in der Kategorie „Streamer“ erreichen.
Bei aller bindetechnischer Versiertheit gehört doch auch immer eine Portion Glück dazu um genau den Geschmack der dort eingesetzten und jährlich veränderten Jury von 4 Personen zu treffen. Aber 2018 standen die Sterne günstig.
Die Fliege ist gute 28 cm lang und benötigte eine Bindezeit von ca. 10 Stunden. Um diese Fliege in der von mir selbst geforderten Qualität und Körperlichen Konsistenz zu erhalten, hatte ich das Muster ca. 5-6 Mal vorher gebunden.
Nummer 7 war dann in meinen Augen akzeptabel. Anbei ein Bild das den inneren Teils der Fliege wieder gibt.
Das zweite Bild zeigt die komplette Fliege. Weitere Info gibt es im Netz unter http://www.erlebniswelt-fliegenfischen.de. Übrigens gebe ich mein langjähriges, in der Praxis erworbenes Wissen zum Thema Fliegenbinden und Fliegenfischen auf Hecht und Meerforelle gerne in entsprechenden Kursen weiter. Interesse ? Anfänger oder Fortgeschritten, kein Problem.
Anfragen und Kontakt unverbindlich an E-Mail:
noris-fliegenbinder@mnet-mail.de

Tight lines euer
Jürgen Bartsch

Innenteil der Fliege

Fliege komplett

Schöne Fänge unserer Mitglieder

Sportkamerad Raab beim Nachtansitz auf Karpfen an der Altmühl. Nach zwei Stunden gingen schon drei Fische verloren, entweder festgeschwommen im Kraut, oder am Holz abgerissen. Gegen 04:30 kam dann ein richtiger Run. 15 Minuten Drill. Dann konnte ein schöner Spiegler mit 80 cm und 28,6 Pfund gelandet werden. Der Fisch hat Potential zum Fisch des Jahres. Petri!

Auch in der Wendelsteiner Schwarzach gibt es richtig schöne große Bachforellen.
Siggi Schmidt landete dieses Prachtexemplar mit 1200 g und 51 cm am 04.04. (im Heft 2 war leider kein Platz mehr).

Schöne Fänge unserer Mitglieder

Bekanntermaßen ist unser 1. Gewässerwart Adrian Pongratz ein passionierter Bolognese-Ruten-Fischer. Diese fragilen Geräte sind aber auch großen Fischen gewachsen. So am 01.06. am Merklsee. Mit der 8 m Bolo-Rute von Tubertini, einer 0,26'er Flourcarbon Hauptschnur und einem 0,20'er Vorfach, einem 5'er Schonhaken mit einem Maiskorn und deiner Erbse, konnte der 68 cm Karpfen mit 7,9 kg sicher gelandet werden. Den Maßen des Fisches und den Gerätedaten entsprechend gab es 20 Minuten Drill mit allem was dazu gehörte.
Petri!

Angeln in der Altmühl ist erfolgversprechend, Tag und Nacht. So konnte Sportkamerad Schraufstetter seine Angeltour mit einem prächtigen Spiegelkarpfen und zwei tollen Aalen abschließen.

Lukas Lutsch, ist erst seit Mai 2018 mit seinem Vater in unseren Verein eingetreten.
Dies ist der erste „gute" Fisch den Lukas selbstständig an Land ziehen konnte, ein Spiegelkarpfen mit 45 cm und 2 kg.

Fisherman's World®

Angelsport Meyer

Der Meeresangel-Profi!

Wir haben das richtige „Gerät" und alles was dazugehört von führenden Markenherstellern im Angelgerätemarkt. Vor allem im Zubehörbereich achten wir auch im „Detail" auf wichtige Qualitätsmerkmale.

Unser neuer INTERNET-SHOP

www.fishermansworld.de • www.angelsport-meyer.de

fachkundige Beratung • ständig Sonderangebote • und vieles mehr…

Fisherman's World®

Angelsport Meyer Neumarkt

Blomenhofstr. 1 • 92318 Neumarkt i. d. Opf.
Tel. 0 91 81 / 46 05 46 • Fax 0 91 81 / 46 05 47
email: info@fishermans-world.eu / neumarkt@angelsport-meyer.de

Süddeutschlands Angelcenter auf über 2.000 m²

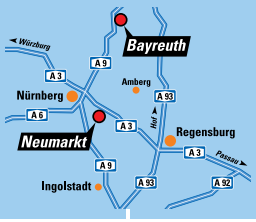

Fisherman's World®

Angelsport Meyer Bayreuth

Ottostr. 15 (früherer Media-Markt) • 95448 Bayreuth
Tel. 09 21 / 34 77 70 99
email: bayreuth@fishermans-world.eu

Oberfrankens Angelcenter auf über 800 m²

Öffnungszeiten in unseren Anglerfachmärkten Neumarkt & Bayreuth:
Dienstag - Freitag: 9⁰⁰ - 18³⁰ Uhr • Samstag: 9⁰⁰ - 15⁰⁰ Uhr • Montags geschlossen

Angebote nur solange Vorrat reicht! Änderungen, Druckfehler und Irrtümer vorbehalten.

Prospekte kostenlos anfordern!

Abs.: Nordbay. Sportangler-Vereinigung e.V.
Rüsternweg 189, 90441 Nürnberg

Postvertriebsstück - Entgelt bezahlt

Deutsche Post AG ZKZ: 85289

Der Bezug dieser Zeitschrift ist im Mitgliedsbeitrag enthalten.

Angelzentrale Herrieden

Lange Mähder 3 D - 91589 Aurach
Autobahn A6 - Ausfahrt 50 Aurach - direkt an der B14

Öffnungszeiten:
Mo. - Fr.: 9.00 - 18.00 Uhr
Neu! Do.: 9.00 - 20.00 Uhr
Sa.: 9.00 - 13.00 Uhr

Tel. 09804 - 93 93 29 - 0 Fax - 29

www.ANGELZENTRALE-HERRIEDEN.de
www.gorillabaits.de

Fachberatung durch unsere Karpfen- und Raubfischspezialisten
Lutz, Julian, Norbert & Reinhold!

SPEZIALABHOLPREISE (solange Vorrat reicht)

FUTTER		
GORILLA BAITS Junkfood Boilies 20mm 10-kg Sack verschiedene Sorten	(1kg/2,00€)	ab 19,99 €
Grund/Feederfutter helle o. dunkle Mischung 10kg-Sack	(1kg/1,00€)	ab 9,99€
Heilbutt Pellets 15 o. 20 mm 20kg-Sack	(1kg/1,25€)	ab 24,99€
Fishmeal Pellets 8 o. 15mm 25kg-Sack	(1kg/0,80€)	ab 19,99€
ROLLEN		
OKUMA Custom Black CB-60	statt 99,90€*	nur 49,99 €
OKUMA Axeon BF AXB-565	statt 159,90€*	nur 49,99€
SHIMANO Big Baitrunner LC 14000 XTB	statt 229,95€*	nur 149,99€
SHIMANO Medium Baitrunner LC 5500 XTB	statt 209,95€*	nur 139,99€
SHIMANO Ultegra 14000 XTD	statt 189,95€*	nur 129,99€
DAIWA Tournament S 5000 Black Edition	statt 320,00€*	ab 259,99€
DAIWA Crosscast 5500 QDA	statt 112,00€*	nur 59,99€
BLACK CAT Shadow Spin 860	statt 159,00€*	nur 59,99€
FUNKBISSANZEIGER		
CARP SOUNDER Catsounder XRS Welsbissanzeiger	statt 109,00€*	nur 79,99€
BLACK CAT Bissanzeiger Set 2 2+1	statt 189,00€*	nur 99,99€
FOX RX+ Micron Bissanzeiger Set 2+1	statt 499,99€*	nur 399,99€
RADICAL SENSONIC Bissanzeiger Set 3+1	statt 339,00€*	nur 199,99€
ROD PODS		
ANACONDA RIDER POD	statt 89,95€*	nur 39,99€
CYGNET TACKLE Grand Sniper Standard Pod	statt 199,00€*	nur 138,99€
FOX Ranger MK2 Pod 3 Rod incl. Case	statt 349,99€*	nur 249,99€
FOX Sky Pod 3 Rod incl. Carry Case	statt 419,99€*	nur 299,99€
RUTEN		
DAIWA Emcast Carp 12ft 3,00lb	statt 154,00€*	nur 79,99€
DAIWA Ninja X Carp 10ft 3,00lb	statt 70,00€*	nur 39,99€
SPORTEX Morion ST 12ft 2,75lb	statt 294,95€*	nur 199,99€
BLACK CAT The Bank Limited Edition; 2,90m, WG: 400g	statt 259,00€*	nur 179,99€
BOOTE/MOTOREN		
MINN KOTA Traxxis 55 12 V Schaft 91cm	statt 599,99€*	nur 499,99€
SHAKESPEARE Sigma Electric Motor 44LB	statt 219,90€*	nur 139,99€
SHAKESPEARE Sigma Electric Motor 54LB	statt 269,90€*	nur 199,95€
ALLROUNDMARIN Kiwi 249; 249x152cm; 29kg	statt 659,00€*	nur 499,99€
ALLROUNDMARIN Laguna 249; 249x145cm; 29,1kg	statt 775,00€*	nur 599,99€
PROLINE Commando 180AD Lightweight	statt 450,00€*	nur 359,99€

*UVP des Herstellers

++RAUBFISCHMESSE++ am Samstag, den 08.09.2018 von 9:00 bis 14:00 Uhr
An unserer Raubfischmesse habt Ihr die Möglichkeit, Euch mit den Teamanglern der führenden Hersteller auszutauschen. Wir bieten Euch wieder eine riesen Auswahl und super Angebote an Ruten, Rollen und Kunstködern von vielen verschiedenen Herstellern.

BESUCHEN SIE UNS: LANGE MÄHDER 3 91589 AURACH – GROßER PARKPLATZ VOR DEM GESCHÄFT – BEQUEMES EINKAUFEN – TOP BERATUNG
Riesen Auswahl zu TOP PREISEN – Gesamtbetriebsfläche ca. 1400 qm.
Hier finden Sie eine riesige Auswahl, unseren Gebrauchtmarkt und tolle Schnäppchen
Weitere 20.000 Artikel online unter: www. Angelzentrale-Herrieden.de

EINKAUFSGUTSCHEIN
Persönlich im Laden einzulösen

15,-*

*ab einem Einkaufswert von 70,- €

News, Angebote und Aktionen auf facebook werde jetzt Fan

Bitte komplett ausfüllen:

Nordbayerische Sportangler-Vereinigung Nürnberg e.V.

Name

Straße

Ort

Gültig bis einschließlich 08.10.2018 bzw. solange Vorrat reicht.

Keine Barauszahlung. Gilt nicht für Sonderpreise, Gutscheine und reduzierte Ware. Nicht kombinierbar mit weiteren Gutscheinaktionen.